盛京時報
綜合版
今日一大張半
發行者 康德新聞社 新京特別市中央通三四
發行所 康德新聞社奉天支社 奉天市大和區朝日町九號

有價證券投資者請到股票買賣業
滿洲山一證券株式會社
張漢傑
奉天市浪速通三二番地 電話(2)五七四七番

對處決戰勝利階段 一本大計奮勇邁進

議會終了・東條首相發表談話

【東京】當第八十一回議會終了之際、東條首相於二十六日發表談話如左、

第八十一次帝國議會、已於今日閉幕、其間收到成果極多、此次之議會經客春總選舉後、不僅為舉國政治力結晶後最初招集意義極深之議會、同時此議會係於世界戰局決戰期大東亞戰爭第二年所開者、實為歷史上之大議會、為即應日本戰力之飛躍增強、以國內諸體制再整備為目標、以盡其任務而發揮翼贊政治之本領、殊堪同慶、本議會為對處現下決戰階段、則帝國所周之決意與諸方策一億國民必勝誠心之熱意等將向中外普遍宣示而大東亞諸國民提攜亦將固、同時盟邦各國之協力亦可益深、議會席上政府曾提出戰時行政特例法、其他戰爭完遂樞軸之重要案件很多、對此、貴衆兩院亦頗能諒解此趣旨、亦以真摯之態度、反復慎重審議、加以協議、如是政府殊有決戰諸施策實施推進以解決當面重大局面之覺悟、其施行運用之際、對本議會有益之各種意見、已充分參酌而取捨、用全圓滑適切得以遂行、而急速確保實効、發揚効果、而國民諸君、對政府之此種意義亦應加以諒解、與政府相攜、向獲得最後勝利之一路前進、以上為余之願望、

谷外相報告 漁業暫定簽字

【東京】二十六日定例閣議兩院議員招待午餐會後、午後一時開會、東條首相以下各閣僚出席、由谷外相報告關於二十五日調印之日蘇漁業暫定協定、並決定勅令案百二十餘件、二時四十五分散會、

首相宴兩院

【東京】東條首相、當第八十一帝國議會終了之際、二十六日正午、在首相官邸、招待貴衆兩院議員、政府委員等約一千名、開午餐會、以犒議會中之勞苦、要請今後更形協力、

貴院組慰問隊

【東京】貴族院、二十六日午前、在院內議長應接室、開各派交涉會、協議慰問內地傷病將兵之件、結果、決定實行左記慰問、一、以一班三名編成之五班慰問團、向西日本一帶派遣之、一、慰問團之人選、於各會派實行之、至四月十五日決定、一、慰問團於四月末及五月首、由東京出發直赴慰問地、

軸心軍握四大戰線

德軍表明世界戰局現階段

【柏林電】德軍當局、關於世界戰局之現階段區分為四個戰線、於二十五日表明見解如次、

東部戰線

南部戰線、決定轉換戰局、總統於頓凡茨地區、開始總反攻令以來、德軍以殲滅赤軍機用力大半、回復多季戰喪失地域之一部、現在德軍之戰線、由南達爵勒克出、經密陌十浦區、直赴哈科佛東方、更經皮爾哥洛德東方克爾斯克西方獄留爾東方、抵達進部肥馬西方、由拉多牙湖南方沿着瓦河沿至列寧格勒、集結于何時何處開始攻勢全取自由的立場、東部戰線之戰局、德軍不但勢力普及、而且本格的推移攻勢極為有利、

大東亞戰局

反軸心軍、于澳洲集結主力、阻止反攻、但確保日本軍之陸海戰、絕不發生轉動對於戰局之日軍必絕對有利的展開、

突尼幾亞戰線

由突尼幾亞地方、一舉軸心勢力而圖謀驅逐、反軸心軍之計畫、完全挫折其勢力、於突尼幾亞中部及南部、最初決戰、以反軸心側之大損害、於近興諸閉幕、關於今後之戰局、絕不枚輕率的予斷軸心軍、發揮無盡藏之戰鬪力、不斷實完全確保其態勢、

潛商破壞戰線

世界之七個海、三月以來、

遺兒部隊紛抵東京

參列五四靖國神社參拜

【東京】全國四千八百九十名之遺兒所待之第五四靖國神社參拜之日、參列皇后陛下御下賜之御紋章並達八並東人捉護會式典之光榮、已迫于明日二十六日各方部隊先頭各到來、又上野驛首有午前五時到來之岩手部隊、據宮城山形同五時三十四分、山形同五時四十八分、新潟同五時五十三分、宮城同六時七分、秋田同六時五十四分、石川同七時七分、樺太九時十分、栃木午後一時、群馬同一時十九分、長野同二時十八分相繼入京、此外山梨部隊午後一時二十三分于新宿驛入京、滋賀部隊最後部隊午後四時三十分於東京驛最后入京、茲四千八百九十名之遺兒、全部到東京、遺兒部隊中亦有福岡、兵庫、福島、秋田之諸部隊、對靖國神社之式典參列之遺兒代表、破靜謐午前四時三十分出迎之人所待望之到東京驛之福岡、佐賀、長崎、熊本、大分、宮崎、鹿兒島、沖繩之諸部隊、二十六日承第一陣之零知午前五時十六分、歧阜同五時四十五分、滋賀、京都、福井、大阪、兵庫、奈良、和歌山、鳥取、岡山、廣島、德島、香川同五時五十一分、三重同六時〇六分、山口同十一時六分、愛媛、高知午後二時二十五分、各日愈迫於明日云、

伊爾敏湖地區作戰中之德軍

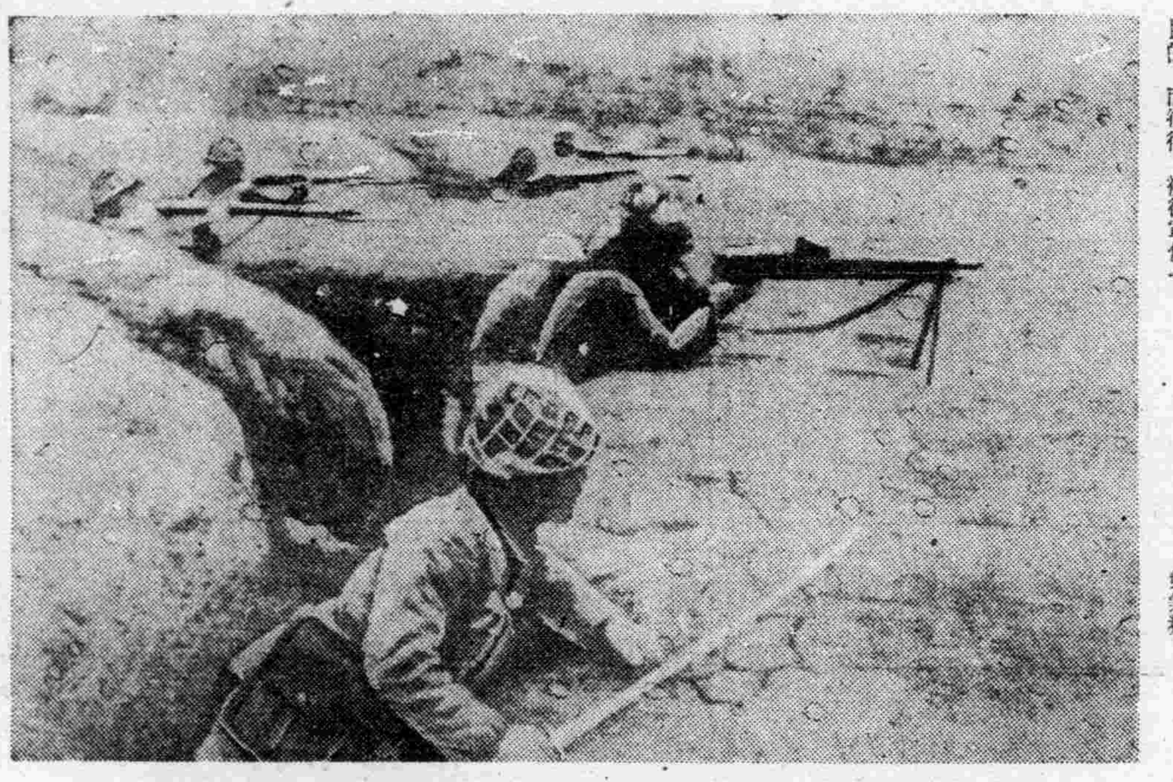

日軍以機槍殲滅敵匪(華中戰線)

共產主義虐民無極

參加烏克蘭再建工作首揆 前赤軍中將瓦拉壽夫對祖國呼號

【柏林電】烏克蘭解放委員會之首班、參加德國之烏克蘭再建工作、前赤軍中將安道來布齊瓦拉壽夫、廿五日於波蘭之布伊斯拍放送局對祖國之民衆、以俄羅斯話呼喊同志向德意志指導下更生、如末如次、余為農民之子、在紐幾尼誕生者、革命勃發之時、余向赤軍入隊、爾來廿四年間、由一九三八年至一九三九年、余為一九三〇年事顧問、任蔣介石之軍為向共產主義開戰乃向祖國全能力呼喊、蘇聯農民流血、革命成就之後、共產主義雖勝利、而權力被共產黨所壟斷、民衆一物未得、於悲慘境域中呻吟、勞働者、知者役之生活、使農民強制加入共營農場、數百萬無辜之民衆未受審理、而被處刑、余在德蘇開戰當時、某輔戰線、指揮第卅軍團、後任波爾霍夫戰線副司令、兼第二機甲軍團司令、當軍團之指揮、史達林在大本營、對司令官軍團之任務、如何地位一概不知、由最高司令部、傳達命令矛盾衝突、給與極劣將兵挨餓、顏面沮喪、第二機甲軍團、奉最高司令部之命令、以沼澤地帶為目的、而彷徨、被德軍包圍、乃陷德軍手中、而成捕虜矣、

滿鐵人事

滿鐵辭令(十六日令)
前總力戰研究所員 本多重雄
命參事 東亞經濟調查局第一調查課長
東亞經濟調查局長、兼辦理同第一調查課長事務 參事 中島宗一
免兼務

社說

勿忘今日而奮鬥

今日何日。即十一年前親邦日本為盡力援助我國之新興而脫退國際聯盟之日也。日本何以毅然脫退國聯。國聯又何以蔑視而務欲妨害我國之新興。是乃吾人不可不明認其連帶之關係與作用。而努力奮鬪向將來也。

蓋國聯之機構。乃西紀一九二〇年依凡爾賽和約而設之體制。雖名以維持國際和平。增進國際協力為目的。但此不過虛有其表。實則當時英法戰勝諸國壟斷其事。假國際聯盟之招牌。遂行其防遏他人之自私作用而已。又當時國聯之努力。雖似英法平分春色。而凡對應國際諸問題。法人當遜一籌。實乃英美相依倚。常為張鷟幻。蔑視其他諸國之生存關係。而自便其私。觀我國勃興。由於日本之仗義盡力。惟恐我日滿結為一體不可分之密誼。即將不利其侵略之野慾。遂力圖妨害。舉國際聯盟之威壓以圖抑制。雖日本力主正義以救拔滿洲人民出於軍閥之虐政。確保東亞之永久和平。努力於外交交涉。彼一手遮天於國聯之英人氣焰。仍極力非難日本之行為。與日本政府滿洲國獨立。維持東亞和平之旨。完全背馳。於是乃毅然決然勇猛脫退與國聯之關係。獨行所信。即我國大同二年之三月廿七也。

自是。親邦日本乃益致全力促進我國之健全發展。舉科學技術人力財力物力之一切能事。使我內安外攘。治臻上理。遂得突飛猛進。達于今日之盛。當時天皇陛下並詔告全體國民。咸體皇謨無畏之精神。濟向所信。日本內閣亦欽遵詔旨。昭告國人。局以仰體聖意脫退國聯之英斷。說明世局之不安。協力堅我滿洲國之建設大業。確立日滿華和協之基。無偏無黨。果乃克成帝國之使命。使我得成王道宏基。以迄今日。是我國由開創以至育成。實皆日本睦國之所寵賜也。此恩此德。曷可言喻。

今日本仍為興亞之前。而努力奮鬪。即吾人應舉建國以來之全幅精神與毅力。為皇國之後盾。舉凡有之人力物力。盡歸北增產之偉大使命。以免皇軍後顧之憂。完遂聖戰。為大東亞全民。作新興之楷模。造成大東亞共榮圈之道義體制。蕩蕩日進於繁榮。進而建設世界新秩序之最高理想。際此方今益陷不安之世局。乃無負親邦仗義盡力奠韶援助之淵源。亦即無負十一年前毅然脫退國聯之壯舉乎。再接再厲。努力罔懈。無分追昔。尚益勵哉。

政府官制一部改正

伴設文教部・警務總局 擢選精銳人物担任推行戰時行政

【新京】我國為對處大東亞戰爭階段、完遂我國負荷之重大使命、目前急於準備之改正行政機構、關於新設文教部、設置警務總局等案於廿六日國務院會議、決定官制案、因之、政府經二十九日參議府會議諮詢、四月一日起實施、同時、對此發令人事、當人事之選定、鑑於關係新機構運營者至鉅、爰以慎重態度、從事人選、而鑑於大東亞新秩序、一大據點之我國特殊地位、為獲得其推進的人材之有德卓識之士、絕對避免狹量之排他主義、以確乎之方針臨之、從而當此次人事、向內外廣求適材、其一部似已見諸內定、豫想為數頗多、此次簡任級異動、大抵可見嶄新之人事行政、以滿洲少壯氣銳之人們、充作候補、

改正官制 通過國務院會議

【新京】國務院會議可決事項、
一、國務院官制中改正之件以外三件、
一、國務院各部官制中改正之件、
一、依據組織法第三十八條之規定、關於諸勅令中之治安部大臣及治安部之件以外二件、
一、警務總局官制外十三件、
一、依所組織法第三十八條之規定、諸勅令中關於民生部大臣及民生部之件、

【新京】伴同文教部及警務總局之新設、改正國務院各部官制、並警務總局官制亦漸見成案、政府於二十六日午前十時於總理官邸開定例國務院會議、審議結果可決、二十九日舉開臨時參議府會議、諮詢後、如預定者一於四月一日公佈即日實施、

日行政簡素改善待遇 獲得成案四月一實施

【東京】關於隨同行政簡素化之官總職員待遇之改善、由於前此實行增加家族津貼發給戰時勤務津貼、改善學的待遇三方策、近日將及之改正勅令案、在二十六日定例閣議席上附議、同時正式決定、故惟上奏仰承御裁可、近將公布、四月一日實施、然隨同行政簡素化之官吏待遇改善方策其全部已見實現、此次共濟制度擴充要點大體如左、

一、擴充組合員於今強制加入之組合員幾至判任官由於此次改正、對薪俸年額千八百二十圓以下之奏任官、施以強制加入、關於千八百二十圓以上之奏任官、允許任意加入、受國庫補助、

一、擴充發給療養費、關於發給組合員家族療養費迄今、入院料一次已超過十圓、故對大手術之費用之十分之五、須由組合發給、此次療養所要費用、皆依十分之五發給之、組合員家族分娩時、補助分娩料十圓、組合員之分娩費、由現行之二十圓長至三十圓支配給之、

一、緩和受療費之資格發給組合員家族療養費時其組合員、須加入組合一年以上者、今短縮為六個月、又對於結核性疾病之特別療養資格須六個月以上組合員今改其制限為三個月、

國府充實軍備

新割編正規軍三個師團

【南京】以還都後之國府部隊編成之暫編各師、本於參戰國府之精兵主義、建軍之原則、爾來在實施訓練、此次國府軍事委員會決於三十日之還都三周年、將第一、二、三及二九之暫編各部正式昇格為師團、做為軍事委員會之直轄部隊、以於地方治安之確立、布成鐵壁之堅陣、於是建軍僅經三年、而在充實施行之國府軍事實力、乃即應政治經濟各方面之戰時體制確立、急速增強、故此次再編之意義實極重大也、

參觀立川軍事

【東京】巴摩長官一行二十七日午前八時半、由宿舍出發赴立川、巨午前午後、參觀陸軍關係方面、陸軍航空士官學校後、歸還宿舍、午後七時在東京中央放送局發表於此次來日有所廣播、

巴莫長官訪東條首相

【東京】緬甸行政府長官一行、二十六日午後四時五分至東條首相官邸訪問、致退京之辭後、發行懇談、

田中鮮銀總裁抵新京

【新京】田中鮮銀總裁、為就任致辭、三十一日乘望號快車抵新京、

恭謹訂正

廿七日晚刊、標題『日議會閉院式、蒙賜優渥勅語』、係『日議會閉院式、蒙賜優渥勅語』之誤、特此恭謹訂正、

海軍追加預算 美上院已通過

【布宜諾斯愛里斯電】華盛頓電訊、美國上院二十五日決定四十三億弗之海軍追加預算案、右預算中、為建設百全世界之浮乾船塢網、並各種土木工事而包含四億五千萬弗之契約權限、

國府商業統制總會 下部機構舉開協議

【南京】國民政府、前為謀戰時經濟政策遂行之圓滑、設置全國商業統制機關、民間財界人之自主的統制總會、使為戰時經濟統制機構之最高機關、更於二十五日最高國防會議、決定工商同業公會暫行條例、並使本月從速於全國各地設置物資別之工商同業公會、以為全國商業統制總會之下部組織、聯備戰時及民生物資之蒐買配給之完全統制、而斯統制總會以下組織、一環的統制機構之法議會第一回會議乃見舉開、隨同最高統制機關之全國商業統制總會之定款人事及其他業務實施、協議重要事項、又右定款包含統制總會出資且事務局機構其他業務處、財政處、審查處、物資處、交易處等分課規定、

赤軍反攻終熄

德軍渡頓尼茨河成功勲

【斯德哥爾摩電】自皮爾哥洛德至伊吉溫之頓尼茨西岸地區德軍規定作戰、目下節節進展中、二十三日德軍於九個二百以上、更於哈科佛東點赤軍之逆襲、並擊破戰車十九輛、同方面德軍、復於各地點、企圖頓尼茨次渡河、於有力空軍援護下、強攻東岸赤軍陣地、數地點之渡河目的、將告成功、二十四日、莫斯科情報謂、二十三日後於皮爾哥洛德東方之德軍由頓尼茨渡河之意、哥爾斯庫西方德軍亦排卻赤軍之抵抗、於泥濘途中、更向東方並東北方續行急攻擊、然歐留爾地區之赤軍反攻企圖、至廿三日悉歛跡、故於歐留爾以南之德軍陣地、於各地點皆未受赤軍威脅、一方中部地區赤軍、復以奪回斯摩林斯克為目標、然由拿破倫街道兩進之克氏赤軍、目下於陶洛沃附近遭遇德軍之熾烈反攻、而續行激戰、反之、由伯路易南下之別動隊、不顧其大損害、而強行進攻、二十四日莫斯科情報謂、同部隊一齊抵達斯摩林斯克東北方三十哩之田夫斯基、但二十四日正午赤軍戰況公報載稱、於同方面作戰中之赤軍已占領一地點、然該地果為田夫斯基乎？實屬疑問、又斯摩林斯克、布林安斯克中間之甚勵特拉地區、過去一週間來即展開激戰、其作戰主導性悉為德軍所有、然拉多加湖南方之赤軍攻勢、亦未能動搖德軍陣地分毫、於高加索、克班下流之斯拉夫安斯克雅地區依然續行小規模之戰鬪、

宿縣南方痛剿渝軍

王仲廉部主力趨於潰滅

【徐州】日本上糜、長旗、小玫、服部各討伐隊、於二十二日漏曉、積極津浦線於宿縣及大店集東南方地區捕捉將素誓、蘇、皖邊區挺進第二師王仲廉之主力約五千餘、翌二日未、明迎對此加以猛攻、予以徹底的打擊、而使潰亂敗走、獲得大戰果、敵遺棄死體二十八、捕虜二十六、鹵獲品步槍二〇三支、重機一支、擲彈筒四挺、輕彈四百、迫擊砲彈八十發、手榴彈三〇一粒、其他兵器彈藥被服等多數、

但據捕虜者云王仲廉、曾頭強的確立靈壁宿各縣行政、該方面之新四軍討伐更由於蘇淮作戰而蒙受大打擊、攜帶八十九軍之救援等重要任務而侵入者由於此次打擊該軍之企圖完全歸失敗、

美徵兵令難遍行

宼斐羅賓州知事反對

【布宜諾斯愛里斯電】華盛頓來電稱感人的資源不足、美國最近急大陸軍建設計畫、戰時農業生產及其他問題、頻頻論議之際、宼斐羅州知事約翰布布安、發出該州農民停止編入軍隊命令、對政府人的資源利用方法、以實力加以反對、而重大措置突、乃成為美國政界之重大問題、同知事向州選擇徵兵官哈斐爾加頓採代將、通告發出之命令、按照選擇徵兵會中、各州徵募之實積、屬于知事之條項、主張此次措置、並無何等違法亦不與徵兵員對各州徵兵官所發出之特殊命令相背馳、州知事認為保持以上之條件、然同知事屬於共和黨、為反羅斯福派閥繞今次政治的措置、有惹起紛爭之可能性、該布布安知事、對新聞記者團談話如次、最近本州某郡當地農場經營必要不可缺之農業勞働者二十二名徵集之事實、本日又在同郡有五十八名被徵集、漠發今同之命令、為對處農業勞働者不足、聯邦政府之措置、為官僚式者、甚屬錯誤、

偉效／一滴的靈効
大學眼藥

不痛不痛 奏効如神
主治 沙眼 角膜白斑 炎眼 眼花 爛眼 眼球過紅 脂眼 視力衰弱 淚眼
發行所 日本大阪北濱 參天堂株式會社

皮膚病靈藥
殺滅!! 皮下菌 一擦此膏立癒!

セーキン
此藥『賽金膏』神力卓越、滲透性敏銳、殺菌力強大、能將皮膚下潛來或潛伏所有的菌類掃數撲滅！止癢止痛立刻治好!!
主治 腋陰部濕瘡症 疥癬、濕氣 乾癬、黃水瘡 一切皮膚病皆有神効
各藥房皆有出售
大阪市東區久太郎町 竹村製劑所
賽金膏

增强消化力
健康的身體，純粹建築在良好的營養上，然而欲求豐富的營養，唯有澈底增强消化力。
胃腸藥聖
『若素』即增强消化力的唯一有効製劑，服後不僅能夠强化胃腸，促進消化及吸收機能，尤可補給豐富的營養。
奉天・若素製藥株式會社
胃腸營養劑
若素

適應症 胃腸諸症 未老先衰 小兒虛弱 產前產後 肺結核
(藥價一日僅數分錢)

發揮決戰必勝威力
日議會告圓滿閉院

【東京】大東亞戰爭下、職[illegible]木、岡田、內崎貴衆兩院正[illegible]力飛躍的增强、即維此國內情勢之第八十一次通常議會閉院式、二十六日、在貴族院議場舉行是日未蒙天皇陛下親臨、東條首相以下各閣僚、並松平、佐佐[illegible]貴族院議長 拜受勅語書、[illegible]議長以下貴衆兩院議員、午前十時於式[illegible]本會議場、肅然整列、同十一時、東條首相恭向玉座致最敬禮後、[illegible]官捧持之勅語、次之、松平[illegible]同十一時五分告終、迎斯第八十一回通常議會、一切此議事告終、議會乃告閉幕、

日議會閉院式
蒙賜優渥勅語

【東京】當二十六日第八十一次通常議會閉院式之際、畏蒙賜下勅語如左、

勅語

朕向貴族院及衆議院各員通告

朕於本日命帝國議會閉會、併嘉獎卿等克體朕意竭協贊重任之勞

美軍是紙老虎
訓練不足醜態畢露

【布宜諾斯愛里斯電】西南太平洋方面此次之海戰內日軍擄有勇猛果敢之戰鬪精神、致美軍將兵心膽具寒、結果美軍之軍心極劣、對此、美方會有許多之批評、尤其更首重前線將校等對美軍將兵必須再行訓練、據華盛頓來電謂、因帆特里甲諸爾最對此問題曾揭載論陣數篇、其大意如下、

從事哥達爾嘉納島並新幾內亞方面戰鬪之海兵隊員並陸軍第三十二師團、四十一師團之將兵、極嘗經驗之苦、結果應一瞬過去二年間之美軍訓練制度、代此則取嚴格之方法、據此訊及前線將校之意見、某大隊長則謂、『若對自己部下有再訓練之機時、則擬令將兵藏於、散兵壕內然後再於附近投下爆彈一擂、彼等之恐怖心』某步兵中隊長則謂『自己對其次之演習則不令部下兵士有食糧飲用水其他緊安之設備、而施徹底訓練』某海軍少佐謂令新兵頭上砲彈紛飛然不許懼怕、應即是訓練某海兵團大佐謂『最大問題則派遣部將校之我等的發現彼等之內有意志薄弱者必須將其排除』然該大佐繼於突尼幾亞戰之經過必須改正美軍訓練之制度美陸軍地上部隊司令官馬內亞氏曾發表覺書如次、突尼幾亞戰線美軍兵士之大半、雖已二年之間實施不斷之訓練、但對德軍之攻擊並無適當之處置兵十種散兵壕時極慢因德軍急降下之爆擊會有多數之喪生者、戰車則不能逃出德軍八十八糎戰車砲之射程內、對此美軍之對戰車砲射程不能對抗、鑑於此等缺陷 美軍應續採新訓練制度今後我等必須取實戰之方法、我等應以全裝備俯匐前進中然後再於兵士之上空用機關槍實彈發射前方用戰車阻擊、此時兵士等則掘散兵壕實施實戰之訓練、

德驅潛艇活躍 沈英潛艦五隻

【柏林電】總統大本營二十五日發表、海軍新設驅潛艇隊、於過去數日間、在地中海擊沈英國潛水艦合計五隻尤其關於驅潛艇之活躍、德軍當局側、德海軍具特別研究之驅潛艇之偉壯性能、由於此次之戰績、即其鐵證、故其成功實堪視屬、此等驅潛艇具有偉大之運動性及優秀之快速力、並裝備艦艇對潛水艦戰鬪之特殊裝置數個、

鵰翼連銜南征大洋炸擊敵基地（海軍省許可濟第一〇一號）

空炸孟加拉及密倫

【伊斯坦堡電】據新德里電稱、英印度軍當局、廿四日發表、日本軍、廿三日夜、對孟加拉州東南地區加以爆炸云、

【里斯本電】愚爾鉢恩來電＝西南太平洋反軸心軍司令部發表、二十五日早 日本航空部隊、爆炸密倫灣美軍基地、

美機增產銳減

【布宜諾斯愛里斯電】據華盛頓來電謂美生產局於二十三日已將最近之美國空軍飛行機生產量發表美國於一月中產飛行機約五千台、二月中生產約五千五百台其大部分均為戰鬪機、較二月中之產額比一月之產額較少因一月中四發重爆擊機曾有之意圖故、

潛水艦威脅
英政府大嘗非難

【里斯本電】樞軸潛水艦之通商破壞戰、愈形激化、英國現今已將大西洋之糧道切斷、重大危機即在當前、農相巴道孫於劍橋大學演說、『英國當面之難局、由歐洲戰爭開始以來、尚未曾有之難關、』向全國民議告、又勞働黨、海軍通史德拉弼、於當時之德國海軍司令官雷德爾皮提督、亦言現在之戴尼次提督 保有多數之潛水艦、更加有利支配潛水艦基地、摘英國海軍之無能痛烈非難、對潛水艦戰當局之無術無策、二十四日 英國上院、成為問題、史德拉弼關於通商破壞戰、對潛水艦中央司令部設置案提言、汗齊卿並對潛水艦戰、英國之戰爭施策中之最大失敗、對政府痛烈非難矣、

日蘇漁業條約暫定協定
本年度締結簽訂竣事
足証兩國間忠實遵守中立條約

【東京】日政府與蘇聯政府間於客歲末所交涉之日蘇漁業條約暫定協定、本年度規程已於二十五日午後六時(我國時間二十六日午前零時)在克易維奢夫由佐藤大使與蘇聯外務人民委員代理羅索夫斯基實行署名矣、二十六日午前十時情報局亦有所發表、據此則現行條約可延長至效力本年末、此次署名之暫定規定、自昭和十一年以來已為第八次、因關於去年末所行之日蘇漁業條約締結、交涉至同年末亦未成立、即本年亦無非暫定協定而歸結者、此次之協定成立、雖經美英屢加惡質之日蘇離間工作、然日蘇中立條約兩國依然保持忠實遵守、關於至去年末未克成立之漁業條約、交涉預定今後仍繼續進行、

獨立建設機運成熟
聆東條首相演說緬決意益堅

【仰光電】東條首相二十五日在議會之演說、公表東條巴摩會談之成果、使緬甸政界、異常感激、並致滿腔感謝、對於東條首相所闡明之獨立根本方針、極表滿足之意、尤其關於如次兩點、表明最大欣悅、

一、在緬甸人本身創意與責任、必須實現完全獨立國、

二、政治機構、須俟緬甸人本身之決定、

即對於如次二點、綜合緬甸人之意見如次、

一、英國支配緬甸時代、在上、完全不與遂行政治之責任機會、緬甸人本身總意與責任、緬甸人不過爲英國本身之繁榮、實行政治、今在緬甸渴望之緬甸人創造與責任上、始得實行政治者、誠最大之光榮也、

一、緬甸國以道義提携是尚、為大東亞共榮一環、與日本提攜、協力建設世界新秩序雖洗獨立、然獨立以後、亦不能獨立生存彼必須以大東亞共同體之一、總益協同日本以進、新緬甸有果盡此責任之義務、

一、本國被支配時代、强制緬甸為受英國本土河東支配之憲法、使其化為完備輒、抑以不容認憲法之一方的態度臨之輒、從而緬甸人過去的憲法及政治機構、殊難滿足、政府與民衆完全遊離、而日本降於緬甸之政治機構、已明示有待於緬甸人之創意、此點殊足喜也、而緬甸人從來有得完全發揮此機能之觀測、緬甸人從前在英國支配下、完全置於拘束的機構之下、是以其政務遲遲不進、而對此英國式之沈滯機構、感到倦怠、今後為促進能率主義的政治機構之活動、其運營、總須簡素、誠如東條首相所言明、

一、最後東條首相切望在新緬甸人主權之下、以大東亞共榮圈之一環、從事伸張、最為重要、曩者、英國關於緬甸經濟、未能浸透行政力、而此次對於此點、亦其於東條首相之言明、與獲立供與宣言、有同樣之暗示、然而緬甸謬誤其新經濟力、使不能行使、且果盡大東亞共榮圈一環之任務、責任極形重大、至於如何辦理乎、此次東條首相聲明意義至為重大、緬甸尤為痛感者、乃爲如左諸點、即

一、日本對於緬甸、衷心表示好意、已被証明、

二、緬甸對日協力、已被認識、

三、緬甸國民的感情、已被認識、

四、對於緬甸行政府幹部機關、認已卓舉實績、

五、對於英國帝國主義、亞細亞結合、更進於堅固、

一方此次東條聲明、對於印度人亦予以强烈印象、尤其印度人、因此與緬甸相同、獨立希望、極形濃厚、殊堪注目、

明示確固方針
東條首相演說意國側反響

【羅馬電】東條首相對於二十五日行引之議會演說、意大利政府之公式反響、而今尚未發表、然外交界方面、然為帝國政府誓占領地統治方針者於八紘一宇之精神、使各民族對此點充分的諒解、首相此次尤言及緬甸獨立問題、關於此獨立問題言明具體的諸條件、在創意和責任之上、促進厥起之意、頗惹各方面之注目、顯示於大東亞戰爭遂行途上帝國政府之確乎的方針、而表示滿腔之謝意、

豐縣宣教師 三人被暗殺

【徐州】居於江蘇省豐縣（徐州西北方二十公里）天主堂之英國籍伊拿大人阿爾雷斯（五五）、日羅拿爾（四三）、蘭得（四五）三名、於本月十八日午後九時、在該天主堂內不知被何人射殺、犯人雖於槍擊後、立即非常警戒、然已[illegible]嚴重警戒網、不知逃向何處、日下警備當局探查中、阿爾霍斯以下三名之加拿大人、最近熟於日本寬大對待、於三月九日國府參戰記念日、招待當地之漢人有力者、批評國府、為英國弄宣傳言辭、故即在國際縣政府立即將彼等三名檢束、嚴重調查之後、一日釋放、故該人等從來屢屢對縣政府示不遜之態度、故惹華人間反感、又國府參戰當日 招待之彼等、其言辭極令人不快故次之兇行、恐為因彼等不知釋放之恩而惹起附近居民不滿所致、

屠毀敵機十五架
日機編隊襲浙地港

【東京】登寄同緬甸而狂奔之敵軍、以印度東部飛行場爲基地、企圖於緬甸領內作遊擊戰的空襲、然對此盲炸之日在緬甸航空部隊、由於猛烈之反攻及海上砲火、而對彼等予以多大損害、即時退卻、同時、轟炸浙地港、芬尼、秋備耶德、加爾各答、東部印度敵基地、對飛行場施設及搭投飛行機予以大打擊、二十三日編隊、以戰爆聯合大編隊、各襲印度東南國境浙地港附近之新飛行場、同時擊破地上敵機十五架、即時起火、地上部隊對緬甸之反攻、由於日方鉅壁之防備陣、而擊退來襲敵軍、然陷於困難之敵軍、今狂奔東部 印度空軍之增援、故專行遊擊戰的空襲、對此、日方緬甸航空部隊當以先發制人手段、擊滅敵方基地、二十三日擊破十五架即時起火、其卓絕戰績、於該方面航空決戰、日方對敵空軍依然保持優勢、然敵亦續行必死之補給、所以予想該方面之彼我航空戰、於今後將益形激烈化、

全線展開激戰
突尼幾亞中南戰線 樞軸軍陣地緊張

【里斯本電】突尼幾亞中南部戰線、二十一日來開始之反樞軸軍攻擊、遭樞軸軍之完璧防戰、主要戰線未突破成功、樞軸軍依然堅持反樞軸軍開始攻擊當時之線而反樞軸軍於牽制中南部戰線樞軸軍意圖下、二十四日使於北部戰線之安達森麾下英第一軍開始向阿尼恩將軍麾下樞軸陣地攻擊、茲頁北部、中部、南部之全線展開攻防決戰、今綜合前線得各戰線之戰況如左

△北部戰線

英機用部隊、二十四日於達梅拉南方之捷貝爾、阿比奧得地區開始向獨軍攻擊、然德軍與以莫大損害、將之擊退鹵獲汽車、重大器類多數一方梅捷斯、艾爾巴布地區、亦見英軍部隊之活動、然似尚未開始本格的攻擊、而中部戰線與二十一日之馬列斯線攻擊之英第八軍相呼應由哥夫沙開始行動包含一部英軍部隊之米軍目標、或到達連突尼幾亞與哥貝斯海岸鐵道輙？或佔領中部突尼幾亞之要衝凱魯安輙尚未判明、總之美軍於馬克拿瓦西與艾爾、凱達爾之地區、已被樞軸軍之頑強反擊 止其進擊二十四日該地區之德軍、逆出攻勢、故德軍一枝隊、奇襲巴捷布、艾爾、艾昆、艾爾、凱達爾東方之美軍陣地、擒獲美軍同時鹵獲輕戰車裝甲偵察車並步兵火器等、得捕虜多數一方德空軍之活躍亦頗活潑故雪加斯哈爾爆擊機隊、自二十三日夜至二十四日朝、對哥夫沙東方一帶之反樞軸軍陣地、戰車並部隊集團加以猛爆同停車場鐵道線路等投下巨彈、南方戰線由克沙爾、里拉奴之牢沙漠地帶向馬來斯島北進之英沙漠部隊、二十三日於捷艾貝爾梅拉布地區、受樞軸軍之側面攻擊而被擊退、二十四日又復攻擊該地區、又被樞軸軍擊退、線北部地區雖無兩軍活躍之交戰、然軍司令官門特哥梅里為補强因樞軸軍受重大損害由克沙爾里拉奴北進之前記沙漠部隊、日移動北部攻擊軍、又報道對馬列斯戰線之英軍攻擊、被且全線之樞軸鐵道守備陣完全擊退、

德快速機爆英本土

【柏林電】總統大本營、關於德爆擊機編隊炸擊英本土、二十五日、發表如次

德快速爆擊機編隊、二十五日、襲擊英本土角部之阿休福德、對於該市內及鐵道驛、投下爆彈甚夥、發生至大損害、又二十四日夜、德國空軍爆擊蘇格蘭東南部法士奧佛福斯及英東北沿岸地區之軍需施設、

五十子開拓總局長歸京

【新京】五十子開拓總局長為出席於哈爾濱第十二次集團開拓團入植計畫發表等後、二十六日午前七時二十分抵新京列車歸任、

東股又趨疲軟

【東京】買方缺乏、無新展開、一般多呈觀望結局、續行市場因月杪接近關係、續行整理內部交易、小批買戶閑散、市況又轉疲軟、近卯新東股、買方縮手不前、賣八十四圓二角、開行時八十四圓四角、然後勢不振、小價降至八十三圓五角、終以八十三圓七角下市、

商工合作社參與會

【新京】商工金融合作社參與會二十六日正午起在中銀俱樂部舉行、政府側有橫山金融司長以下關係官、參與側有大澤中銀副總裁、岡田興銀總裁參集、經高木合作社理事說明社事現狀、即由參與側開陳今後合作社運營方針、關連意見午後二時散會、

全國督察官會議第二日

【新京】第一次全國督察官會議第二日自二十六日午前九時起於治安部四層會議室繼開、實行懇談、午前午後均懇談、中央側提示之懇談事項彼此無隔意交換建設之意見至午後四時二日間之會議方告終了、

一、日系初任警官及滿系幹部之指導

一、國境警察隊警察職員之配置

一、經理担當者不正防止

一、警察綱紀實態並今後肅正對策

私設鐵道補助法改正

【新京】政府為助成私設鐵道而強化、補助政策現辦理私鐵補助法改正之手續中、然於最近公布私設鐵道補助中改正之件、即日施行之、私設鐵道補助中改正如左、

一、第一條改正如左、

第一條 政府對於私設鐵道株式會社、會社、由會社成立之日起十年限、依本法所定、支給、助金、

二、第三條改正如左、

第三條、於每營業年度內、補助金對於繳納資本金額、須政府必須認可時、五時限者、可以伸長前項之期間、金額年利五分比較相當與社債及借入金之利息、以相當之金額為合計額、有利益金時、補助金、益金二分之一相當的金額按前項之合計額、扣除錢額、

第一項之繳納資本金、社債及借入金、限於經營鐵道、

三、削除第四條及第五條、

四、第六條中前三條移向「第一條及第三條」「增加資本金及繳納資本金額」「增加資金或繳納資本金額、業及為借入金」「資本增加及繳納資本金額變更之登記之日或為增加資本繳納資本金額或社債之登記之日及借入金之日」

五、第八條中「二百萬元」改為「五百萬元」

六、第九條削除

七、第十一條第三號中「合併」之次加以「讓渡營業」

四、無理由者、遲延開始營業者、

附則

本法自公布之日起施行之

本法施行之際對於受補助之會社、關於補助之事項、於本法施行之日屬於當該會社之營業年度之末日止仍依前之例、

前場

奉天滿取 開盤 收盤 大價 小價

[illegible]

後場

奉天滿取 開盤 收盤 大價 小價

[illegible]

安東市況 開盤 收盤 大價 小價

[illegible]

哈爾濱市況 開盤 收盤 大價 小價

[illegible]

國債行市（廿六日）

國債名	每百圓	包括經過利息
第一次四厘公債	九六.〇〇	[illegible]
第二次	[illegible]	[illegible]
第三次	[illegible]	[illegible]
第五次	[illegible]	[illegible]
第六次	[illegible]	[illegible]
第九次	[illegible]	[illegible]
第十次	[illegible]	[illegible]
第十一次	[illegible]	[illegible]
第十二次	[illegible]	[illegible]
第十三次	[illegible]	[illegible]
第十四次	[illegible]	[illegible]
第十五次	[illegible]	[illegible]
第十六次	[illegible]	[illegible]
第十七次	[illegible]	[illegible]
第十八次	[illegible]	[illegible]
第十九次	[illegible]	[illegible]
第二十次	[illegible]	[illegible]
第廿一次	[illegible]	[illegible]
第廿二次	[illegible]	[illegible]
第一回富國債券	[illegible]	[illegible]
第二回集團債券	[illegible]	[illegible]

補血強壯
專治 貧血 衰弱 各種 虛弱 血弱
各大藥房 均有經售
保利他民

治愈眼疾良藥
敬啓者鄙人王玉發有女兒王王氏[illegible]
感謝人

雙龍 化積膏
特製 三腎丸
虎骨 熊油膏
奉天市鐘樓南 德潤堂藥局發行

日本紅療醫學專門學院
仁術的新職業
紅酸新醫學
日本大分縣上興玉局第十二區

種苗報國
春季種子
負責保用之種苗及農具
優良之種苗 改良農具 穀類 草花種子 大量訂購
奉天市大和區宇治町十五號 平松農事株式會社
奉天市大和區浪速通リ十六滿毛前 直賣所 下野農園販賣所 電話（三）二七九二番
目錄免費奉贈

女人之生活戰
必俱健康美肌
請用本品保護肌膚之強靭吧!!
不但可防止肌膚粗糙並小皺之原因且可補給肌膚活力造成青春美肌化粧下潮臉後用之尤為爽快
ウテナバニシングクリーム

鳴謝
治愈經血不調
敝人於未結婚時即患經血不調行經腹痛未時經脈極少及結婚一年之後月經不見了腹內有病塊疑是有孕至後五六個月腹中益覺膨脹飲食無味面黃肌瘦方知是病經各醫診治均說是乾血癆症故聞此言更為可怕二各處求名醫瞧之病毫無見效如此者二年有加餘對敝之靈藥無日無之尤為重了又加咳嗽心忙心跳午前脊背痲冷午後燒熱滿身起白屑類似魚鱗狀頭腹中之病塊時常攻痛每逢發燒連都疼終日愁悶只待一死而矣不意姊由奉來見敝病之危險伊言天國瑞藥店全有婦科特效名為伊福康育言他用過有敝試服特無效打彩的瞭了兩盒下真乃奇效驚人精經一盒熱度減退病塊見小及服兩盒之後飲食增加精神爽快連服五盒病即愈矣一年之後又生一男孩肥胖可愛回思數年之病苦化錢若干百醫不效蒙國瑞藥店靈藥治愈化錢無多又得一男真是不幸中之幸喜之不盡無以為報特將小兒照片及經過之病狀治愈之实験登於報端略表申謝並介紹女同胞斯疾者速服此藥吾請為一試便知敝言之不謬也福康育每盒十四付十二元六角外埠函購另加郵費四角
賣藥處奉天市小北城門外西頭電車路北國瑞藥店
鳴謝人吉林得勝街一四一號 劉趙氏謹啟

好後得子

惡性淋疾 請速先服用
滅淋根片
★現今世上患淋病者甚如其數[illegible]

梅毒下疳膿瘡疥癬毒性關節痛小兒胎毒牙齒不全子宮破爛滑胎流產頭髮脫落一切皮膚疾病等患特效
定價三元
清血解毒丸

未老腎虛 精神過滑 早泄 陽萎不舉
請用特効
強力育靈機
固精補腎 固本壯陽
定價二元

瘧疾 感冒 特效藥 定價一元二角
濟康 治瘧灵
瘧隔日瘧寒熱往來傷風感冒頭痛時疾時冷時熱遍身疼痛

健康素 定價二元
補爾康
敵積健脾丹 定價五角
濟康脚氣水 定價五角
各大藥房均有代售
奉天市瀋陽區一心街一段一〇號（城內大西門裡路南）
濟康製藥所 電話四一二三一六號

滿洲古樂府·伐木萬春之歌

掌故拾零

滿洲民族。愛森林。自來稱長白山海北松花江海東之大興安嶺『窩集』。有『守山樵柴』之諺。誠所謂取之無盡。用之不竭也。對此千年不加斧斤之神秘森林。乃有滿語古歌二章。詞短而意長。可稱滿洲之古樂府。其（一）爲『阿穆巴』·薩蠻齊斐。阿門阿尼牙。德伊集密。漢語譯之。即『旣伐大木。燃億萬春』也。其（二）爲『阿穆巴』。博商阿斐。阿卜開克什。德班集密。漢語譯之。即『亘宥已成。乃荷天恩』也。此二古歌。畢代相傳滿洲人無論老幼男女報木。伐木。造屋。閒房皆以此歌唱。然句有長短。聲別低昂。拍手舉唱。意態倘徉。實白山黑水間之人籍而近天籟者矣。蓋人類感謝自然界之恩惠。原出於至誠而此歌則又讚頌從成之韻脚偷聽書一至吉林東方之大樹海中。十數日不見天日。必驚木材之無盡無竭。生民取木造屋之易。無非山林所賜矣。

壺·舞

勞作是人生事業成功之母。在埃及婦女的汲水多半是以頭爲先。正因爲以頂運水。所以她們更能頂壺而舞。極重音節。可以說是埃及特有的勞作藝能。（寫眞即埃及婦女頂壺）

滿語混用方言誌 49

▲德爾吉 俗以衣食住行。凡百事務之慨於心者。皆稱德爾吉。或簡稱之爲德爾。例如。『這一睏德爾吉的』。『抽的眞德爾』。又如。『現在把代辦之事。都弄得德爾德爾的。沒有比這次再好的了』。滿語。德爾吉。上也。美好也。貴重也。滿洲人家屋。無論五楹或三楹。均以中楹爲堂屋。稱爲上屋。又稱西側一楹曰德爾吉包。滿語。包房屋也。德爾吉包。美好貴重之房間也。總之。德爾吉。即如意。美好。上等之意。

談浴池 （四） ·小天·

華北漫記

北京之外。華北各都市。莫不有浴池設置。茲備本文參考。將十年來所知各地澡堂數目堂址。分錄如下。

（一）天津—華園新華池（狗南布）。萬興（日租界）。三盛（河北三馬路）。一興（日租界）。浴新瑞品香（北馬路）。純生（南馬路）。益春（榮業大街）。浴香園（北馬路）。德潤堂（西大胡同）。

（二）保定—德潤堂（西大街）。益友（唐家胡同）。

（三）通州—寶華園（西街）。永和（通州衛玉帶胡同）。天順（水胡同）。三順（香見胡同）。

（四）山海關—第一泉鴻興（城內南街路西）。明遠（城內）。永合泉（城內西門外）。

（五）秦皇島—阜興（舊營）。奎盛（正街）。第一泉（西街）。

（六）涿州—澄園（南大街）。怡園（西府參日）。

（七）石家莊—喜利（新明街）。玉春園（約昇平街）。潤德（大橋街）。品香園（鐵道東）。

（八）德州—浴德（南街）。潤德（南門外周家溜）。

（九）太原—日新（大中市街）。增盛（府院後）。會友（紅市牌樓）。三義（柳巷）。新華園（開化市）。開化（開化市）。南門街。會芳（臨泉街）。

官吏禮法一覽 （九）

第四十三。於室內有長上二人以上在座時。先對於上級先任者敬禮。次向其他長上敬禮。在會議場或其他多數在席時應僅向上級先任者敬禮。如有事務接洽時。向所接洽者敬禮亦可。室內有神龕時。於出入之際應先向拜禮。

第四十四。與長上同席不得先於長上入座。離座吃飯並於聚餐時。亦不得先於長上動箸。

第九章 集會會議

第四十五。參加集會者應於所定時刻五分前到達會場以待開會。

第四十六。受集會通知時。能否出席應速回答。出席後。如發生不得已事故。雖以出席應從速通知其旨並道謙意。

第四十七。集會中極應保持靜肅。在可能範圍內。不得中途退出。如不得已中途退出時。應以不引人注目爲要。

默的幸福的。看着對面的山。遠了又近了。移步換形。紛然靈朗。近了又遠了。（未完）

雙憶軒詩存 （穆默客）

△遊無量觀登三十三天

蓬壺境裏小勾留。壓外風光快此遊。琪樹春深花自落。珠庭日午磬偏幽。廊崖峭壁危十尺。環殿晴巒翠四周。獨尚江山開帝跋。卅三天上更昂頭。

△睎登五佛頂

探幽共向羊腸道。策杖穿雲來叩關。佛殿從人自顧拜。（佛四十九歲世說法利往天人見王儉史錄）松能救命不妨禁。大邊境落參差裡。一抹斜陽黯碧色。下峯聯指點間。登臨極目出塵寰。

淘氣毛香識字記 43

丙儒

一、開始識字

爪

許先生在黑板上寫了這末一個字。『認識這個字嗎？』許先生笑着問他們。『什麼雞抓子似的？』淘氣歪毛心裡咕嚕着不能不問先生。『先生！這是字嗎？』『怎麼不是字呢。就是爪字。我沒跟你們說過嗎。古人造字把鳥獸的足跡。都能當作藍本。這個字便是由鳥獸的抓子想象出來的。凡是跟抓子有關係的都拿他當偏旁。代表字。如同『爲』。是最足以表顯爪之意義的字』。許先生說着。在黑板上寫了個篆書的『爲』字。已然把象形完全失掉。必得由古字來說明。

爲

『看！這才是眞的『爲』字。說文曰爲。母猴也。他完全依照母猴的形體神態制出來的。說文在別的字。都說從某字某字聲。惟於爲字。只曰其爲禽也好爪。可見此字並不從爪。乃是由於猴兒的兩隻手閑不住。最好抓耳撓腮。所以把爪字加在頭頂。以表現猴之神態。若由全體而論。儼然是個猴子在那裡蹲着抓腦袋。你們端詳端詳。像猴不像？』

淘氣歪毛看着看着。都笑起來。『是大馬猴！是大馬猴！』

『所以爲字的原義。只是母猴。當中兩個接連的圈兒。也許是母猴的奶頭。也許是抱着小猴在吃奶。反正怎麼心思怎麼對。不過後來原義失掉了。把此字當了作爲之爲。這也很有道理。因爲猴子好動作。爲也是動作呀。由作爲之爲。又引伸當作因爲什麼之爲。皆爲平聲。讀音如維。作爲之爲。以及當是字講之爲。一平聲。一去聲。內爲之爲去聲。讀音如畏。但是現在一般人以及放送裡面。爲爲不但不分。有時還弄反應當讀爲（維）的。倒讀成爲（畏）。應當讀爲（畏）的。倒讀成爲（維）。這太刺耳了。如同你爲什麼不理我。他爲什麼不來。皆應讀爲（畏）。你爲你我爲我。你是你我是我。皆應讀爲（維）。你們一定要把它分清楚才好！』

淘氣歪毛能分清爲（平聲）跟爲（去聲）嗎？我想聰明的小孩一定不成問題。不過在一般學生。自幼沒人給講過字聲字形字義。一旦入世。倒未免我行我法。本來在口語上也有平上去聲之別的。（北無入聲）可是一念有字的稿本。立刻便錯的。不亦樂乎。這眞是一件怪事！

美麗的西湖 【三】

·漱石·

·九溪十八澗

在湖邊。我們曾經照過幾幅相。但是到底這湖邊的美。也不是具體可以敘說得出來。湖邊的美是與北山路龍井。九溪十八澗祖反。湖以敞勝。龍井一帶地方以幽深勝。站在湖邊眺湖。是一片湖。湖外有山。山外復有湖。自東遍西。是一片山峯。而山峯躍伏者之上下。相與升降。則又是亭台樓榭。山峯以青以綠。而亭台樓榭。則又同者以青以綠而異者以碧瓦朱甍。或參差。或掩映。或照拂。或透露。一望軒敞。心境奔馳。龍井一帶的山地則不同。峯巒洞壑。萬嶂環合。不一定是極高的山。但是陵谷的升降。平原的高低頗多。行到水窮處。坐看雲起時的話是確實的。你才走到山的跟前。而一個身轉過又看見無盡的山。山或而在左。山或而在右。人行萬山中。轉出平原外。原外有深谷。深谷外有高岡。不像湖邊的開敞之趣。

兪曲園描寫的『九溪十八澗』詩。比什麼人做得都好。我們到九溪十八澗是最近黃昏時。這時候遊這種地方是最適合的。不強的日光。深野中更添幾分幽靜。高大的樹木。夾列着。洞環着。山谷中流下的溪石中湧出的。碧綠的香痕。斜臘的寄生草。葉附在谷中石上的野花。泉水潺潺的流着。饒有禪意。萬山的草香。樹香。嗅到鼻子裡眞愉快極了。忘記了是那裡來的。除了這裡。還有一個另外的世界。

挑着柴的樵夫擦身而過。無言的。相望一眼。了無情緒。但也可以說是極度的沉

·紙煙樂趣與其弊端·

洒在今日。還不能說是普遍的消遣品。紙煙却是最流行的東西了。古時李太白只喝花彫。却不知道抽『淡巴菰』。早烟屬於閉關時代。雅片屬於『開港時代』。紙烟屬於『文化時代』。我們。農村靑少年第一次與文化接觸。可以拿紙煙爲始。而至今紙烟仍被目爲農村的奢侈品。據說紙烟從印第安人那邊學來的。初吸時人家以爲如嚼一根小烟囪。那裏知道幾十年之後。竟與工藝的大烟囪同爲文化的標幟。佛及尼亞烟絲。雪白的軟紙。消毒的軟木封口。奢目錫紙。五彩的亮子。裝上白金嘴子。擦亮郎生牌打火機。夾在鑽石戒的手指間。悠然一呼。噴出一圈圈淡綠色的霧這種樂趣不下於『開瓊筵以坐花。飛羽觴而醉月』徐志摩對嗜煙有幾句憤慨的話『學會抽烟。學會沙發上古怪的坐法。學會半吞半吐的談論——大學教育就夠格兒了。牛津人。康橋人。還不夠抖嗎？我如其有錢辦學堂的話。利卡克說。第一件事情我要做的是造一間吸烟室。其次造宿舍。再次圖書室。眞要到了有錢沒地方化的時候再來造課堂』。紙烟與文化竟有這樣密切的關係。據『伊里諾伊醫學雜誌』上說。美國一年燃掉了一千七百八十萬萬枝紙烟。（雪茄。小雪茄散裝烟不計在內）。如果擴大到全球。這數字委實要同用於天文學上的一樣了。該雜誌舉了不少由尼古丁所引起的病症。但說起初的害處是極輕微的。不顯著的。這無怪大家視紙烟爲可愛了。但爲節約計。終以不吸爲高吧？

考証·城隍名稱的由來

提起城隍之名稱來。必要加一個廟字。並且有城隍廟就有城隍奶奶。這種官銜也罷特別稱呼也罷。究屬何年代始有的呢。

易經載『城復於隍』此城隍之名。所由來也。左傳亦載『說宗用焉於四墉』。又祈於四墉』杜預註云。『墉城也！』此爲城隍之發軔而未有廟宇塑像。迨三國時東吳赤烏二年。始於蕪湖建城隍祠。（事見趙與旹賓退錄）

北史載。『慕容儼鎮郢城。城中先有神祠一所。號城隍神。南史亦載。『梁邵陵王綸。祭城隍神』。隋書五行志梁武陵王紀祭城隍神。將烹牛。有赤蛇繞牛口有謂綸與紀皆儼同時。遂知南北朝城隍始受香火也。至唐盛興。天下廣修城隍廟。人民信仰彌堅。虔誠禮拜。皆張說韓愈杜牧之輩信陵。皆有祭城隍之文。杜甫羊上謁皆有賽城隍之詩李白鄂州刺史韋公德政碑云『大水滅郭公抗詞正色。言於城隍。其應如響』。此爲城隍之靈異首開記錄者也。

清儒·翁海村與日本文化 9

藤塚鄰著 林春譯

卷二十（藝文志三）。以林述齋的『佚存叢書』之序跋佔其大部。其目次如左。

佚存叢書序	寬政十一年
題古文孝經孔傳後	寬政十一年
題五行大義後	寬政十一年
題臣軌後	寬政十一年
題樂書要錄後	寬政十一年
題周易新講義後	寬政十一年
李嶠百詠跋	寬政十一年
書文館詞林後	寬政十二年
書感興詩注後	寬政十二年
左氏蒙求跋	寬政十二年
難經集注跋	享和三年
古本蒙求跋	文化三年
玉堂類藁跋	文化四年
周易新講義跋	文化五年

文末皆署大漢。漢當是述齋之別號。乃從高麗於岩村藩領邑。美濃之惠那郡之天瀑山而取的。以上都是佚於中國存於日本的書籍之序跋。對於清人的興味。自然是極濃厚的。

卷二十一（藝文志四）。賴目朝衡（阿倍仲滿）以下釋圓仁。老僧道。釋寂照。曾編。源常暇。釋等輝。釋淸播。絶海和尙。中石雙。石鼎。因良悰。官用耶。無名氏（三人）釋天祥。釋機先。釋克全。釋全俊。釋左省之詩。附載新羅的金德眞。金地藏。金立之的詩於朝衡之次。這些是從全唐詩。全唐詩逸。鮑鴻堂法帖。明詩綜。金山縣志。北窗瑣語。西墅雜記。寄園寄所寄。堯山堂外紀。沐氏滄海遺珠。外域書記等采錄來的。足以說明日本歷代文人詩僧。對於漢土儒林風物景像之不淺。（未完）

談·崑·劇 (1)

·郭廉洗·

原夫崑劇之歷史。較京劇爲長遠也。蓋由漢魏之樂府唐宋之詩詞。次第變遷成爲曲調者。於最盛之時期。當首推元朝也。至明朝嘉靖之時。太倉人魏良輔。一易以前戈陽海鹽餘姚等腔有之腔調。創製水磨腔。始離立此日所謂崑腔之基礎。至曲調之易成劇本。乃於金章宗之時也。有董解元製。『西廂搊彈詞』。所謂搊彈詞者何也。曰唱此類曲詞之時。口中吟着詞句。手中彈着三絃。故此謂之爲搊彈詞也。亦有謂之爲紘索西廂者也。斯時世人俱皆彈唱起來。風行一時。然而。斯時皆以坐唱爲多。彼不能扮演也。俠至王實甫將其改做通行之劇本。與關漢卿續成之後。劇場中方有扮演之行事而爲衆所歡迎也。如是斯時之一般詞作之人。皆各出心裁。以編崑劇本爲競爭。而創樹崑劇之地位也。迨至今日嗜好崑劇之人。尙不乏人。現今將吾人觀崑劇之方法簡陋捆述之於次。以資吾人之對崑劇之重加一番認識也。

鄭光祖生平及其著作 （穀）

華達離戲曲叢譚。『今存四種。以倩女離魂爲最知名。其末折喜鶯遷詞。靈心慧舌。其妙無對。所謂『咳唾落九天。隨風散珠玉』者此也。』十七有目。有太和正音譜選其餘月夜聞箏一種病有遺曲第二折越調一首。雍熙樂府馬致錄鬼簿新校注。『采作秋夜聞筝。選南呂調。北永樂大典卷二〇七五三雜劇詞廣正譜選越調六首。

錦朝通遼汽車同乘記 （下）

·雄力·

記者當即往旗公署岩浦參事官。拜謁參事官以下六七名 與四五百匪賊交戰而壯烈殉職的八仙洞事件。岩浦參事官並說『關於此事。想早於報章知曉。勿庸詳言總之 他們的殉死。乃是日本人名譽戰役。現在我們正承 繼這些前輩的遺跡。奮據願犧牲身命給他們雪恨。此處蒙古人約占旗民十分之七。主以 收畜爲生。最近始漸從事農業我 每當心神鬱悶時。便乘馬野遊。遙望 由地平線 上昇的旭陽。或沉落的夕日。那時便覺 得胸襟開 暢了的言談舉止。不顯拘泥於那些古 老腐敗的形式或 時常唱蒙古歌。以示和他們生活同甘共苦 之意。我以爲這才是賢明的爲政之道。去年蒙古住民 也因爲我欲 之感動。結果農產 物蒐貨 竟達 到百分 之百的成績。在他豪放的語調裡。已十足表現出日本人不屈不撓的精神了。是夜在暗淡的油燈下。於奈曼旗一宿。次日便臨到了全路程中 最大難關 之奈曼旗—開魯間的路線。發車後。一小時山護參事方等。至旗公署址降車。現在這裡已改爲警察署的蒙古兒童們。天眞的玩耍着。看到這種和平的景象。是萬不能想到數年前有過橫遭匪禍的流血慘事。經濟狀態亦頗良好。馬鈴薯一斤值實一角。價值之賤是不能與都會同日而語的。休息一小時後。再行出發。橫斷了廣漠的沙原。便在右首遙見〇〇河的一衣帶水。此時汽車突然發生故障。在這渺無人煙的沙漠中汽車壞了。這駭人的念頭。突然侵入了我的心際。停車後。運轉士便不 顧寒冷跳到車外 檢查故障的所在。而車掌呢所說是必須到距離〇〇里處的部落去接洽。他們不辭勞苦。不避風雪。爲了客貨的安全輸送。甘願嚐試各種艱難困苦。這種偉大的精神。該使人如何感激。飲敬。結果汽車終於不能修理。只有等待後來的應援。嗣後〇小時。在夕陽將沉的沙漠上。遙見一隻燈火。漸前進。不久便看見了一輛前來救援的載重汽車。於是大家一齊換乘新車。突破了黑暗的平原。平安抵達開魯。同行的運轉士並說故障的事說『以前雖曾常發生中途故障。然而如此次修理之不可能。却是稀有。此時唯有運轉士守護車體。車掌前去接洽。爲了客貨的安全。是必須忍受 寒冷與勞苦的』。在最終行程向通遼出發前。順便打聽一些開魯的物價。據聞豬肉一斤七角五分。牛肉一斤八角五分。可見當產地帶肉價之賤了。下午一時發車。這次道路却頗爲平坦。輕快的車體馳行〇〇公里。在暮色蒼茫中車抵通遼。於是這遼遠的旅程便算告終了。

清貧譚 （續） （宅人）

因之在詩文上甚鮮不有道教色彩的我們試看漢初的古詩生年不滿百。常懷千歲憂。畫短苦夜長。何不秉燭遊。爲樂當及時。何能待來茲。愚者愛惜費。但爲後世嗤。仙人王子喬。難可與等期。在漢代流行的樂府中。也頗充滿着這種思想。樂府多爲無名作家之作。最足當代民衆之性情所在。晉的陶淵明。生於七賢之後。純粹是一位逍遙老莊哲理的大詩人。但和淸談者流不同。他雖放達。飲酒。田園詩中。足見他的高潔的人格。沒有放誕不羈的態度。在他的田園詩中。淵明詩之高處。在於他底性格和思想。他的中心思想就是要從名利網中解脫自己的本眞來。如『歸去來辭』的第一段說。歸去來兮。田園將蕪胡不歸？旣自以心爲形役。奚惆悵而獨悲？悟已往之不諫。知來者之可追。末段又說。已矣乎。寓形宇內復幾時？曷不委心任去留？胡爲乎遑遑欲何之？富貴非吾願。帝鄉不可期。⋯⋯聊乘化以歸盡。樂夫天命復奚疑。（未完）

靈效如神

各戶必備之家庭良藥

塗於患部 立收功效！

火傷 本藥係用古代著名之藥 凍傷 藥與最高貴之藥根 皮膚病 並有多種新發明之 惡瘡 優良藥物所配合效果 神經痛 卓絕之塗布藥液對治療 外傷 上記各症將本劑以毛筆 筋肉疲 塗於患部能滲透深處 痛 根本治療奏效特別迅速 毒虫螯 實驗者無不感激本劑之 傷 靈效爲現在罕有之靈藥

以有用之金錢購無用藥物之人務請速購買此種靈藥劑除難疾之病根解消痛苦與症除完成健康之幸福每戶如備本藥一瓶永不求醫，絕對保持全家族之健康

苦於前記病著速 請用本品治療解 除病根定獲喜悅 雖疾必一掃 衆人感激

本藥各地著名藥店均售 謹防假冒

七角五分 一圓五角 定價

新京市大和區加茂町十二番 合資會社 金冠堂

金冠藥水

キンカン

---金冠藥水---

肺病吐血急効藥

趙氏肺病咳嗽藥 此藥行銷全滿五十餘年。專治男女各期肺病久咳盜汗消瘦臥床不起老幼四季痰喘咳嗽氣管支炎肋膜炎速服此藥輕者二料重者四料準可全愈奉送肺病保護法說明代理店各大藥房。總發行處 奉天大西關 精業堂藥房肺科 趙泰忱監製

無有比較金鋼頭加倍寶貴之白金鋼鑽尖上附有天然鋨金屬書寫輕快流利一經試用實覺絕倫耐久無比 「終身保用」

寫字之樂趣無窮 用此筆頭然可見

疲勞早已解除了

愛表斯

通常女子每多喜靜惡動，以致消化不良，食慾營養均呈衰退，且廢物久積腸內，不能排泄，遂成頭痛疲勞便秘諸患，倘日服數片愛表斯立刻排除廢物，迅速補給營養

—功能— 調整通便，解除疲勞 亢進食慾，防止腳氣

本品因含有強力酵素消化酵素和維他命B_1、B_2⋯⋯B_6等成份，所以服用本劑不特能易迅速解除疲勞，就是一切疾病亦可拒於千里

三〇〇片 一〇〇〇片

田邊製藥株式會社

奉天·哈爾濱·新京

EB212

是我們的良伴

双鳥牌 香烟

愛護資源增强總力 展開碎鐵收集運動

【新京】協和會首都本部率先提倡各職場拾取道路碎鐵運動、該運動擬於四月上旬盛大展開、首先於各官衙會社之大門前設置一碎鐵拾入箱、各分會員、於上班時將道途之碎鐵、每日一人至少拾一塊投入箱中、嗣後各分會、在每月八日……將拾取之碎鐵呈送於協和會首都本部、再送交資源……會、其所得獎項即充作國防獻金……

完成使命披瀝決意 訪日婦女團已歸京

【新京】滿洲訪日婦人團……於二月廿五日由新京出發赴日、……一行歷訪日本各地、……戰時日本女性……於廿四日午後二時抵京……

國民儲蓄 獎勵徽章

【新京】國民儲蓄中央實踐委員會事務局、……

明年地方預算 柳井長官談話

【大連】關東州明年度地方預算、……

大東亞戰爭寫眞展 在馬加薩盛大舉行

【馬加薩電】……

促進決戰增產体制 置重點於農耕法之指導

【王爺廟】……

增進食糧報國能率 開事業協會樹立方策

【東京】農山漁村文化協會、……

現地籌措資金 滿業決定資金計畫

【東京】高碕滿業總裁……

祝國府還都紀念 日青年團抵上海

【上海】……

關東州体育會 結成準備會議

【大連】……

牡丹江地區 訓練研究會

【牡丹江】……

本年繼續拆城工作 大北小北四月動工 拆除廢磚將禁止民間使用

【奉天】……

海水浴場再出現

【大連】市土木課……

營口市營住宅 擧成落成式典

【營口】……

昭和製鋼挺身隊員 收獲成績極佳 勞興擧開懇談會聽取實況

【大連】……

勞力增强期間 慰問激勵局員

軍援會已擬定 女青年隊行事

【承德】……

奸商密輸唱盤 被警一網打盡

【大連】……

確保增產驅除病虫害 省組巡迴種子消毒班

【牡丹江】……

興亞史 【三月廿七日】

大同二年三月廿七日、乃日本脫退國際聯盟之日、按國聯乃一九二〇年一月十日、依凡爾賽和約之規定而設之機關、以維持國際和平、以增進國際協力爲目的、……

建設東亞永久和平 日本毅然脫退國聯

增產綫上 家庭之副業（曹萃㚟） 既有利又有趣要實行試作

……

恢復工作疲勞之體操

家庭

怎樣防閑青年男女 —棲緣—

……

利用隙地生黃金 〔美化庭院〕 蒔花種菜多增產

……

家庭語

……

中毒的知識

……

地球年齡幾何

……

探照燈 (一)

……

國際劇場　今天隆重貢獻新片　慈母心　袁美雲　王引

〔映演場〕　日出　陸露明　梅熹　主演　下期　三劍客

〔亞洲〕　慈母心　袁美雲　王引　花月良宵

〔天樂〕　慈母心　楚霸王

〔天光〕　筱栢岩　小科班　京劇　博愛

〔雲閣〕　千里送京娘　李麗華　賀賓　主演　下期　博愛

〔大明〕　夜明珠　注意佳片

〔新世界〕　徐慧君　楊星星　全本蘇三艷史　龍爭虎鬪

百發百中·永久根治·神效秘方　京城　都菓居林菓

仁和祥種雞場　春雛大分讓

萬泰農場　春雛

萬山養雞場　初生雛預約

漢沈文魁　小兒救驚丹　清痰止咳丹

虎骨花蛇露　虎骨熊油膏　老福順堂

李郁生寄廬

化痔靈　方便　有效

擴展耕地力謀增產
積極獎勵勤勞愛耕
三江省確立本年春耕對策

【佳木斯】三江省農產物相當狀況、以康德四年度爲限界、漸次減少之狀況、故省、縣、協和會、合作社其他農業關係機關、爲竟對此、究明原因、其結果、判明極多自然的制約、是以對增勞農形態、農技術之向上等必要、因之該省確立對策昨年度多百分之二十之增產、可謂以包米、高粱等重點作物、實行確立以高粱、粟、大豆等爲重點之食糧自給自足體制、此爲三江之特性、於早期收穫不可能、而包米、且有精設百分之八十乃至百分之八十五之資格、然而以此爲重點作物者、亦應當然、而積於昨年百分之十七一舉增加爲二十七、更予以高冷地帶於昨年之百分之二擴大至百分之十九、又、擴於有耕水工事之施行本年度互一市十縣實行大大的工事、然以省爲設科爲主體之測量隊、派遣於各現地今實測已告完了、一方、開拓團關係、關於增加要耕面積之各團（協合）別之耕作面積與本年度耕作豫定面積相對比、決定參研現在戶數並入植時之一切農地爲與關係爲五千三百十九陌、然與此相應之協和會、愛護輝團員之價值、方決定開拓地工作要領、喚起勤勞愛耕神精、同時實踐與國、更生產消費之計畫化、營農之計畫化、適期播種之實施、早播早植之獎勵等物心兩面展開積極且强力之會運動、又對於滿系農民、培養耕作者之榮譽與生產營農之意推進立新農道、方是三江農民更生之根本的條件、即命運動重點亦指向於此、由於實施以土木管之本年耕地面積、約擴大至〇〇陌（其中設置一萬陌之特設自給農場）同時因集團部落之分屯、而增加之耕地、豫期約達一萬二千陌、此外改良土地約爲三千五百陌、造成灌漑水田爲三千二百陌、勤勞奉仕農場爲四千四百陌、開拓民關係爲九千四百陌、農地造成等關係爲二萬三千五百陌等以上皆爲主要者、而合作社、與省之增產計畫相對應、予於今月下旬配給農具及其他、資金關係予定第一期爲四月上旬至五月上旬第二期爲除草期至放秋、終了時、春耕除草二階段之放秋等圖其適正化實施側面的施策、本年三江增產對策、即確立於此、後、爲滿達成國境使命之東安省與省公署、協和會本部緊密連繫下、當春耕準備之際、展開一大增產運動、並於省公署內設置戰時農產物增產本部、以精農勤勞爲基礎、復以下記三點爲重點、

一、確保種子之選擇

二、勵行早期播種、

三、早期實行完全除草、

易揚農民增產意慾圖耕地之簡易化、防排水施設之增設、當此實行之際、依頼農民勤勞者、當然亦以浮浪消費入口充當此等生產部面、對擴大耕地講求積極的措置一方、協和會省本部、於實施此項同時、總惠女子之就耕、開始增加勞力運動、即省內各會議青婦人等亦行工作一方以國家爲中心鼓舞全省下女子、國民學校兒童之勤勞愛耕精神、同時揭示排除營運、厚生、阻害條件三項、中開拓團、湧至爲增產運動、向一般農村增加勞力、實施個戶更約爲三年制以一戶增產一成爲目標其强力意氣狂奔於全省、

日軍世界無敵！
據有歷史性訓練降伏非易
脫逃美士官發表文

【斯德哥爾摩電】由克列斯特島中、逃出之美軍士官華列庫里面、向美雜誌阿達斯之瑪典版寄『惟日本兵、方是世界精强無比之軍隊』一稿其原文如次、

日本軍將兵一日僅用數少之米、及若干乾魚、即可度日、並能身穿完全武裝行軍四十粁及五十粁之程度、又日本軍將兵之犧牲的精神、無有比類、譬如於巴坦半島戰線上、日本兵不惜隱伏之美軍機關槍庫、竟以四、五人爲一團前來衝鋒、迫美軍機關槍庫、實行掃射時、日本砲兵部隊、即依此可知其隱然之資屋所在、又日本軍將兵、不管有何何悲慘狀況、亦不死守陣地、所以將兵大半寄行戰死、而無一名被捕虜、最後、庫里再復述曰、『日本人有史以來、即受戰鬥訓練、所以、卽使受加斯訓練之日本人降服、決非易事』更引用喬爾前駐日大使之言辭、譬如、日本人即或當此北之際、共道德的、精神的、經濟的、亦決非能崩潰者也、

呼應中央計劃
通化省展開蓖麻油增產運動

【通化】以航空機用爲必要之蓖麻子油、大量增產爲目標、多積蓖麻則爲對大東亞戰爭完遂上後方國民纔揮之至誠、意、蓖麻栽培適地之指定、通化省呼應中央之增產計畫、全省展開蓖麻增產運動、日前將蓖麻增產運動實施要領、向各市縣通達、自日下各市縣之增產計畫、近日補子千五百噸、請求與農事部配給、當本運動實施、以學生兒童爲中心、設置蓖麻園、利用空閑地、栽培實驗林、此外以通化市玉高山爲中心、南行河畔之山約一千陌、移植東邊道產之各種樹木、藥草、設置一大植物園、做爲大衆公園、由通化市管理、以圖促進綠化運動、

力期達成增產
結成戰時農產物增產本部

【開原】由於改良農產、與昂揚敬農愛鄉精神、爲期二成增產必成、結成農產增進班、本月十五日、開原縣農業關係各機關、村公所長、縣農產物增產本部、按工作之地區、分成七個班、及水田班、皆整理準備、由二十三日起、一齊出動、向縣下開始指導工作、增產本部之組織、本部長爲副縣長、參與長爲實業科長、各科長暨長、區公所長、及官民有力者、工作部以各科長股長充當之、

恢復固有的文藝精神
一掃英美與共產思想
周氏爲中心積極運動

【北京】自國府佈告參戰後中國知識人士間即充滿建設新中國文化之熱情、去秋在東京舉行之大東亞文學者大會中、曾決議復興中國文藝之方案、自此以後中國各地即互相呼應重建中國文學、而展開積極之活動、以周作人爲中心、網羅錢稻孫、沈啓无、陳錦、俞平伯、張我軍、尤炳圻、傅民子等文學同志組織藝文社、以爲文學運動之中心、並決定爲養成青年作家定今月起發行綜合雜誌爲藝文、聘請文壇名士執筆、此外並擬發行純文學雜誌季刊名爲文學季刊、請沈啓无主編、與南京劉石子主編之中國文學上海柳雨生主編之風雨談、陶亢德主編介紹日本文學雜誌之東亞及漢口之文藝雜誌交換原稿、以保持緊密之連絡、促進中華文學復興運動企以剷除英美思想及共產主義而恢復中國周有精神爲目地更必將成爲一動員全中國文化運動之契機殊堪注目、

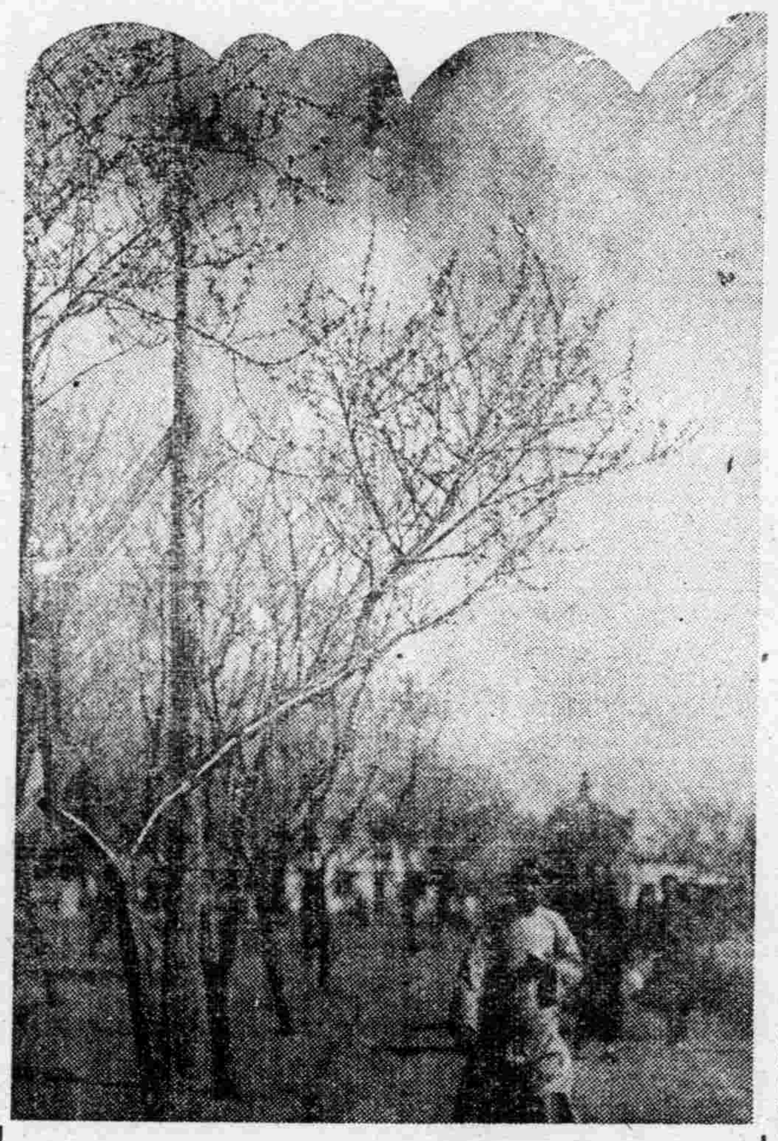

進擊不已展覽會

春市春洋會員畫家十五名、爲將大東亞戰爭下挺身於美英擊滅之勇敢無比、世界最强之皇軍勇士之姿收於畫中、本廿七日入隊滿洲第一三八部隊一日、以身體得如鐵鍊成、勇士演練、而以此爲基礎、製作優秀之油繪、於三月中舉開進擊不已展覽會、一日入營之野田、鈴木、山本等諸畫家、午前七時半於忠靈塔前集合、參拜護國英靈後整列隊伍大隊一三八部隊、南方戰域及阿留地安敢鬥之皇軍將士之勞苦、收我之勇士於畫中、此於報道演習以外團體爲文化戰士度兵營生活、尙爲全滿之始有者野田畫伯談話、

親邦之畫家已以筆當槍盡爲文化戰士之展任務、余爲出品東京陸軍美術展訪問親邦之帝都、受日本之畫家激勵而歸滿、今得軍之特別斡旋、能一日入隊、遂收戰之皇軍於畫

勇士偉姿彩筆傳神
製成油畫顯示神勇
春洋會員畫家挺身文化戰鬥

春

最美麗的季節

是什麼時候、春天又用着輕盈的脚步、踏到了人間呢？雖然北國的春天、是來得有些遲緩、但是現在也早由慘寒的冬天解放出來了、看滿地的冰雪、不是早已融化得無存、而乾枯的樹枝、也隨着飄蕩的微風在伸展着枝條了嗎？春天是藝術的季節、隨着醉人的南風、渲染出自然的美麗、在這美麗的春天裡、我們應該怎麼振作起精神、來計劃一下春天的享受與本年的計劃啊！

金屬收回本部
難波部長就任

【東京】大東亞戰爭完遂途上、負重大使命金屬回收之總根源、金屬回收本部、於商工省分室交易局門外、縣掛木牌、急早開辦、就任初代本部長者爲前滿洲電氣化學工業株式會社常務理事難波經一氏、二十五日由前任地滿洲啓程飛來、二十六日上班視事、

中之願、觀此次之成果如何、更第二日第三日一隊以練成自己之身體、並向繪畫報國邁進云、

半田勤奉局長
視察安東動員

【安東】半田勤奉局長、爲視同勤勞奉公制度實施、隨察安東省之動員體勢、二十六日下午二時三十分、乘光號列車來安、

編纂兒童讀物
使中國兒童瞭解日本

【東京】日本文部省爲使中國兒童及青少年瞭解日本之情形、及學習日語起見、特編纂兒童讀物（日本語讀本）卷四及卷五兩册、以更作爲高中程度學生課外讀物用之、日本文化讀本、日本語讀本之卷四、五、兩册最適合於小學五、六年級學生之學習、其內容不但有關於十二月八日大東亞戰爭及一月九日中國參加戰爭之事、並有關於日本年中習慣之種種儀式、及日本人之生活、如寒冷期間之鍛練身體、及種花等情形、又有高速度建築海底等隧道事、以介紹日本現代之科學技花、文化藝術極有興趣並極易學習、又讀本內之日本產業及科學進步之狀況、及日本紡織日本女性等文對一般學習者當極易理解云、

家賊引入外賊
東亞會社搶案大白
朝日署刑事隊建殊勳

我滿洲國內首屈一指之廣大都市奉天、雖稱人口繁多、工商發達、但治安方面、甚於關係當局之努力、殺意強事頗告安謐、即在小偷跳梁、巧施伎倆、亦不足爲患耳、然於月之十二日午夜、朝日署管內東亞街三段東亞土木建築會社倉庫、發生被搶事件、事後由該倉庫管人報朝日告署、受理後、即由該署刑事班長二木、魏金珍兩氏、指揮刑事張俊卿、何浩然、韓玉林、王家福、史明禮、郎德林、金丸正己諸氏密張羅網、潛行搜索、調査所被搶之物件、計有勞作服六百餘套、膠皮鞋二百多双共值一萬四千餘元、因此鑑於事件離奇、損失頗重、於是以不眠不休之精神、弗克弗解之毅力、一面對該倉庫內更夫程殿生（三七）等、實行調査、一面對於外界有機可尋之連繫處、亦暗行偵緝、翌日視程某、稍有可疑之點、遂帶署審訊、彼稱當時、有人叩門乃不願、由牆竄入四人、各持手槍、厲言威嚇、同時余捆綁、以棉將塞口、並稱如高聲呼喊、即以槍殺之、因此余於驚懼之下、如啞苦盲、逾時許、聽大車隆隆而去、遂不知所向、此後余用力掙扎、解繩拔棉、立即通告主人等情、於是諸刑事等、甚於言語支離、前後弗符、雖再三審訊、亦未得眞相、後由諸刑事等、甚於奧妙之經驗、豐富之學識、施計出策、遂利用其妻王桂林（二五）曾充南市場萬發堂妓女以夫妻之恩情、語言之激勵、勸導程某、吐露實情由是果未出諸刑事所略、狡猾之程某立即自白、供述勾引下記諸人共同行搶刑事、等於十四日夜半、將張松春（二七）王紀春（二三）抓獲、於詳細審訊下、獲得適切之線索、於十六日夜抵至新京新大洲福滿堂妓女春燕處、（與程妻在萬發堂相識）逮捕杜元德（二九）曲效禹（三三）兩人後又再三訊問、並有同夥張天民（二三）、劉慶山（三八）、亦先後捕獲、該夥賊匪、均被一網打盡、目下、仍調査其餘犯罪事項、

カブトインキ
萬年筆用
製圖用
記帳用

工程偉大開闢歷史新紀元
豐滿水電成功秘話

最初日人二位

田中春男氏

福田　滿人等曾稱如風門二字、南風、北風甚强早晨由上流、午後由下流起强烈之風、

空閒　建設當時之苦心談試一述之、

山本　水電局於康德四年一月成立、四月任命處長、內地人及滿洲國人僱僱、在現場除若干外、實有從業員八百人、加本局從事員達二千人、最初工事當時、僅十人內外此大工事所需之必要品、由現京越山海拉入、當時現地尙不是十間之滿人房屋、頗爲寂寥、爲現在諸人不能想像之土地、

江谷　最初誠爲難事、在現場如何住宅地、由吉林鋪設鐵道、以何處相當、並必須鋪設輕便鐵道、道路亦必須修築、處長爲赴美國視察堰堤、正在遠渡重洋、在彼一年之中、即如此經過、

與吉村先生兩人、以後漸次增多、彼時在現在木工事勞設辦事所、現在已完全改變、

田中　最初前來之日本人、僅爲余

空閒　自動車一去須三點鐘、現在或爲二小時、或爲一小時半、爲此往復頗爲勞苦、

虎狼時常出沒
眞是恐怖處所

福田定四郎氏

福田　爲向吉林滿電話、由對岸工事場、至現在事務所之處、有時須五小時、僅隔一河

與酷寒鬥勞苦奮戰
偉大工程偉大勞績【中】

空閒　關於治安、亦頗費苦心、由內地來吉林時、余將在水電局使用之白俄警備員十名携來、每日前來、當無現在之道路、有時由松花江之冰上行走、有時由山中、或由中亂走、至吉林之自動車須二小時、僅須一日始至吉林者亦有之

山本　當時之鄉滿、吉林間之交通、尙未覺路、以小汽船由松花江上下、各季則惟有冰上之犁犂、

齋藤　匪賊中尙有有系統之思想賊、住於糖太拉山中之匪賊、實爲最惡者、

空閒　對匪賊余有有趣之經驗、由吉林途中、遇有七八人怪樣者、左往右來、方思其爲匪賊、而由反對側出十餘人、急告運轉手、運轉手亦驚、而自動車反不能動、已至無法乃感已與死接近、而捨身之情狀、乃視往來之人中、確有佩刀者、細視則爲警察、乃急將警察喚止、乃係追逃走工人者、工人亦昨日七人、今日八人逃走、以故工作低下、乃由福田君請保安隊前來、請福田君一述保安隊

福田　當時堰堤工事之苦力、相當程度由大東公司供給、費力供出之苦力而當逃走、請求善後策時、其運作呈、中國事變勃發、滿洲通州之叛亂事件暴發、當時唐山附近馬家溝之冀東政府保安補充總隊之兵、除已表示歸順之意、因領至此、謀勞力之緩和、余任大東公司工作

四周賊、以故工作低下、但因渡船之不便、治安方面、尙爲水沼地帶、樺甸方面極爲不良、我等對岸之工事場、在以前即爲匪賊之通路、常當局爲警備上之問題、非常勞苦亦有虎來之時有一日、一滿系人跑歸、顏色蒼白、問其何事、則呼『虎來矣』因當時一帶匪賊出沒、狼虎亦時出沒、爲可怖之處所也、

田中　領保安隊之人等入中島者是我、僅一週間、百人增至二百、三百、漸次增多、彼等至中島時、非常警戒、心中忐忑不安然彼等所行軍隊式之生活成績非常良好、現在尙有若干殘留、某者已成爲二百人之苦力頭、或爲警備隊員、均爲努力、某者則相當技術關係事務

福田　保安隊於四年九月至翌年三月之約半年間、全部在此、身體非常健康、但漸有患病者、因逃者甚多、因此對彼等之保留當時用心頗爲良善、彼等之工資爲七角二分一般勞働、者九角雖一面進行建設而勞力則甚爲不足由上海雖也工人前來然此次所來者、言語全然不能了解、亦非常困難、其中有遊草鞋、者有赤足者、有穿背心者、彼等之服裝、非常有趣、總之如與以食物、則始終勞動不輟、然寒季一至則又生困

陸之隊長、由康德三年九月末起約一個月間、其一部之保安隊入此地、使之經集島之砂子於當時之吉林省、治安尙頗不佳多數收容與通州事件有關之人等、頗爲危險、故成問題、余因此與彼等共起居、但當隊員之薄導、其時余已抱身受危險時、即缺入事務場松花江之堰固之決意、雖未持武器、然服裝仍與保安隊時代入樣而擔加數保之懷滿、余亦參加

福田　南由上海、北自熱河、集結苦力正如於大津實行苦力之供出等處長處不斷相來電報、訊問工人已至否、

空閒　及康德六年六月忽皆使因人確保勞力之意義由吉林率領至此、當時之成績非常良好、因領至者多爲比較的刑期短者、故對彼等、使之除領勞動、結果彼等之能力與一般之青年、并無差異、年限滿期後因人則以勞働者之資格留於此地、獲得此大量勞力後公成問題之右岸工事遂漸開始

空閒　此右岸工事始於康德四年十月、乃事容前未有之大工事也、且於寒冷之滿洲絕對不克作之土工工事、并施以夜間之作、至四月之解氷期知未完成當然又得遲延一年、此工事以中岡爲主力進行槪一難工事也、

中岡二郎氏

中岡　這時是很冷的、所以開始動工時、是十月十五日至翌年四月、這樣做工作不論如何也、須完成、所以這時處長以下全員不留一人與苦力同樣的、在酷寒的現場工作着、

空閒　再實際一點來說、對這堵截工作頗打算使用包工制度、可是在中國事變勃發以後、工事還沒有任何進展、同時到了解氷期及夏天的漲水期、所以具有非常的危險、爲了避免這危險、才打算抽出相當的餘裕工夫、結果打算要有一流包工師的時候、就在組織設置銀行、然而、與這邊的豫算不相吻合的事情、也是當然的就是怎樣的想法、結果、還是行不通、因之也就得直營了、要決定時、必須先由苦力房子實行起來、在十日的期間裡、終于築起了收容二百人五間房子一方刨冰、押藏、積于大篷中的土砂、開始本格的工作、電燈當然是沒有、僅得使用洋燈、這不是在氷上零下四十度酷寒下的工作、是苦力不慣于照明暗淡地方的工作、推事至盡頭、就向下面倒翻下去

個時、而那兩層、似有凍結的岩石、然而也一層一層的向下動去、同時來盤向下翻也都担然了會有一次發生了一下子埋上七人的事件、能幸既不能向上、同時還不適於此種工作、因之、從此開始使用火藥了、終于沒了似此的憂慮而甚能幸也滿日上、

福田　那全然是開始苦力住屋的超特急工作了像現在處長所說的、僅是十天的期限、想在山中有相當的藁草、但終因大雪、所以不能使用、就是苦力來了也沒有睡的地方所以也只有凍死在酷寒的山中、在那時我竟哭起來了、沒法子、只有我們自己入山採集、藁草、放翻了、因之房子如豫定建築起來了、那時我們感激涕淚的樣子、在現在簡直說就是忘不了、而倖有那時、在松花江漂浮的一個一個的小船、在我們眼裡、看似和大的木頭、那簡直是哭不得、

座談會出席者【敬稱略】

水電建設局工程處長空閒德平（司會）同土木科長技正山本府雄、骨材工事主任技佐瀬尾一久配電課主任小川吉雄（當時動力主任）堰堤主任中岡二郎、堰堤工事技士江谷勝榮、骨材工事技士田中春男、同齋藤治吉、新京水力電氣建設局技佐吉岡春吉、吉林省勞務興國會主事福田定四郎（當時大東公司吉林事務所長）本社記者

參加國府青年團
結成我代表抵津

【天津】國民政府還都三周年紀念中國模範青年團結成式、而直赴南京之協和青少年團永井總監督以下二十三名、一行精神奕奕在火車中繼續旅行、二十六日至天津、途中下車、由於在天津滿洲國領事館之好意、參觀市內、參拜天津神社、新願皇軍武運長久、在旗幟招展下、開始向市中行進、發揮不屈之青少年魂、午後零時三十分由大津出發直赴南京

五十子開拓
總局長歸京

【新京】五十子開拓總局長爲出席於哈爾濱第十二次集團開拓團入植計畫發表等後、二十六日午前七時二十分抵新京列車歸任、

滿洲電業株式會社
康德九年度決算公告
貸借對照表（康德九年十二月三十一日現在 昭和十七年十二月三十一日現在）

資產ノ部	圓
株主勘定	八八、〇〇〇、〇〇〇・〇〇
未拂込株金	八八、〇〇〇、〇〇〇・〇〇
固定資產	四二一、五九二、九二八・一三
發電所	一二七、一〇四、六三八・七七
變電所	四五、六〇四、七七八・五四
送電線路	六七、四八五、〇一五・四九
配電線路	五九、九〇一、九一〇・五三
屋內設備	一七、七二九、七六七・九四
諸施設	四六、九九〇、九一二・九三
建設工事假勘定	五六、七七五、九〇三・九三
投資	一一、六〇〇、〇〇〇・〇〇
關係會社有價證券	九、三〇〇、〇〇〇・〇〇
關係會社貸付金	二、三〇〇、〇〇〇・〇〇
流動資產	七三、〇二一、三九七・一〇
貯藏品	四五、八三八、三二四・一六
商品	一、一九四、四七一・二七
未收金	二三、七四六、七九九・二三
有價證券	二二八、二三六・[illegible]
差入保證金	一八〇、九六九・[illegible]
預金	一〇、七八七、三八七・[illegible]
爲替勘定	八五五、一〇〇・[illegible]
現金	一九〇、一〇八・[illegible]
雜勘定	五五、〇五九、八五六・[illegible]
假拂金	五二、四四六、三九六・[illegible]
社債差金	二、五六八、五〇〇・[illegible]
受入證券	三三三、三三四・[illegible]
保證債務見返	一一、六二六・[illegible]
計	六四九、二七四、一八一・[illegible]

負債ノ部	圓
株主勘定	三三四、七五三、〇〇〇・〇〇
資本金	三二〇、〇〇〇、〇〇〇・〇〇
法定積立金	四、八〇〇、〇〇〇・〇〇
從業員退職給與積立金	一、四〇三、〇〇〇・〇〇
特別積立金	八、五五〇、〇〇〇・〇〇
長期負債	二三九、八三七、五〇〇・〇〇
社債	二三四、九〇〇、〇〇〇・〇〇
長期借入金	四、九三七、五〇〇・〇〇
短期負債	四三、四〇一、九七八・[illegible]
未拂金	二三、三三三、〇九〇・[illegible]
短期借入金	五、〇〇〇、〇〇〇・〇〇
受入保證金	一、六三七、二七八・[illegible]
社員貯金	五、五二三、八四二・[illegible]
社員身元保證金	七、五九六、八六七・[illegible]
社員共濟勘定	三一〇、八九九・[illegible]
雜勘定	九、三三六、八〇〇・[illegible]
假受金	九、二一七、七二四・[illegible]
差入證券	一〇七、四五〇・[illegible]
保證債務	一一、六二六・[illegible]
利益	二一、九四四、九〇三・[illegible]
前年度繰越金	三、七九六、四六七・[illegible]
本年度純利益	一八、一四八、四三五・[illegible]
計	六四九、二七四、一八一・[illegible]

康德九年（昭和十七年）三月廿五日

滿洲電業株式會社

理事長　韓雲階

副理事長　平島敏夫

北京命相神算雲遊奇子

寓小西邊門裡戰星大旅社樓上

由進到奉諸君有萬難大事速來解決與衆不同天星測命揣骨談相細批八字武侯奇門卜疑

相士 神靈子到奉

詳判人生命運、終身貴賤、榮枯得失、成敗興衰、何業正執、何年須達、過去吉凶、未來否泰、滿洲判斷、使君不致愧入歧途、深望各界、賜臨一談　寓南市場國民大旅社

奉天實踐簿記學院

民生部認可　招生

簿記科男女各五〇名（簿記與國高同）　（一年生一〇〇名）

開學日期四月十五日

宿舍爲遠道學生便利起見備有宿舍伙食另有簡章函索附郵票六分即寄

校址奉天市瀋陽區小南街四段一〇四號（電話四、三四五〇番）

續招……半年畢業

滿文 助產學講習錄

助產士檢定試驗教科書博得好評

本會爲家庭婦女、欲得助產身手者而設、以通信教授、講義錄、以最科學的最新的編輯、說明新婦人科產科學、半年畢業、發給畢業證書、可得國家之助產士檢定合格、另可一般婦女良好之智識、可謂最新最適之良書、介紹章程、函索即寄（附郵票六分函索即寄）

大連市楓林町四六

滿洲助產學講習會

會長醫學博士 岩島敬三

ST—R6

汚濁轉清・短期除毒

淋疾 化膿症

東亞唯一「阿早色素劑

塩野牌 脫爾潟淋片

本片於一萬倍溶液中具有殺滅淋菌之能力外 更有不可缺少之消炎・鎭痛二大作用而獲得完璧治淋劑之定評矣只以一次二片之簡單內服 短期根治淋疾 更用爲預防時得防淋疾感染於未然 且毫無副作用而適於接連服用

【適應症】急・慢性男女淋疾、尿道炎・攝護腺炎、產褥熱・軟性下疳、中耳炎・扁桃腺炎、其他一切化膿疾患

【包裝】三〇片 一〇〇片 三〇〇片

塩野義藥品株式會社 奉天市敷島區協和街五段四三號

感謝靈藥

疾病速愈功臨用奇效效 除卻肺癆苦方知壽丹好

故者敬人張玉珩自幼身體衰弱、食不宜、寢不成、時日積月累、成了肺癆不治之症、重時吐血、夜不能眠、睡眠不宜、甚步履艱難、見咳嗽、瘦弱不得已、旅店出品之益壽丹、服之三日、略見功效、繼服之、竟可病痊愈、益壽丹以英偉之功、延年益壽、感報於諸生之恩、以介紹之諸親友、命已無病身輕、即刻已經痊愈、益壽丹每盒十二付、國幣七元外埠函購加郵費、電車路北國瑞藥店、奉天市小北城門外西

感謝人奉天皇姑屯源發盛 張玉珩謹啟

故向國瑞藥店聞明難以免愚者購藥不便將各代理家略載於左、

新京義和謙藥店、安東瑞祥泰藥房、吉林民生大藥店、凌源濟生大藥房、海城育和藥房、西安泰壽藥店、通河滿洲大藥房、錦山德慶東藥店、扶餘志和藥房、撫順信仁昌藥店、東寧同和昌藥房、通遼仁和長藥店

齊齊哈爾德盛藥店、哈爾濱泰源藥店、克山和發藥店、北安萬育藥房、佳木斯濟興大藥店、牡丹江德裕藥店、敦化永興藥店、延吉全石公書畫、吉林興順魁記、鐵嶺德順長、鞍山富增福、四平德永泰和藥房

肺病救星

宣德達情・家族會議

集結百五十萬市民總意　奉天市聯今日開幕

集結百五十萬奉天市民之總意、舉行之本年度奉天市聯合協議會、將由今廿七日起在市公署禮堂開幕、四日間、暢達宣德達情、貫徹完遂大東亞戰爭奉天市民之工業增產及消費生活徹底之一大家族會議、以區組、班分會提出於我等之市聯議案總計九十件、市本部自三月初旬以來、即以生產增強、都市防衛、確立戰時生活之徹底為目標整理議案、結果本於市聯運營方針、大別提出議案為生產增強問題(第一分科會)、戰時國民生活徹底問題(第二分科會)、生必物資配給機構問題(第三分科會)、國民保健問題(第四分科會)、提出於本會議後、并冬於分科會協議、關於其他議案亦實行懇談決以文書回答處理。

議案處理方針

提出分會說明者

提出本會議後於分科協議者、

第一分科會關於生產增強之件

▲工業增產

(一)關於工場分會組織運動強化之件 (鐵西工聯 木崎 求雄)

工場指導機關整備統合 (三昌膠皮工廠 安宗 政光)

職場分會整備強化 (東部工聯 原 鐵三郎)

(二)關於勞務者管理勞力確保之件 (北與第三外二分會 滕樹春)

職場分會強化 外五名

人口疏散及勞力利用

以人的物資材之重點的時局的資材徹底活用 (南朝日、北朝日 久田 明)

決戰增產體制強化 (十間房、北松島、三景 寺本十六 中松梅 生駒金次郎)

滿系勞務者之指導 (鐵西工聯 大塚 明次)

工場勞務者確保優遇 (鐵西工聯、東部工聯、伊藤成章、今井民造)

工場從業員之住宅用地設定 (鐵西工聯、小西四 福原竹次郎)

關於即應生產增強之學校卒業者就勞鍊成之家統制確立

▲農畜增產

農畜增產 (小陵、望花、科技聯畜產丁香、康泰一三、木塚靜雄、高川甲平)

防疫技術員養成 (科技聯畜產部會 木塚 靜雄)

第二分科會關於戰時國民生活徹底之件

金屬及廢品回收運動之徹底 (春日外三分會馬善卿外六名清水一雄、澤村寅文、馬興卿、金純熙、吳承志、石井守純、土井文代士)

空閑地利用增產要綱 (昭德北光宗、大東四久保健次、張仲先)

蔬菜栽培 (市部工聯 野村 豐則)

戰時生活體制確立 (重浪速溝上 根本聰三郎、加藤正雄、寺本十六)

戰時下國民生活之改善 (嘉工、外十四分會吳志外五名佐佐田重德、蔣樹春楊乘、古野保一郎、金純熙、吳承志)

關於戰時下家庭生活之被服之科學的智識涵養 (科技聯生必部吉川毅重三郎)

關僕減並不健全生活者取締徹底 (中松梅、康泰三澤村寅文)

即應決戰體制之必勝精神徹底立諸制度改革要望 (蔣光中)

戰時家庭生活及滿鮮婦女子教育開化之件 (康泰一高川甲平)

第三分科會關於生必物資配給機構整備之件

生必物資配給機構合理化 (十間房宇治流、滿洲寺本十六 蔣讓、丁香、牛心)

配給機構之整備改善 (南朝日義光西揚武東久田明)

實行綜合設立綜合組合 (小南二任爾異)

工場勞務者生必物資配給機構一元化 (東部工聯原鐵三郎)

第四分科會關於國民保健之件

厚生諸施設之整備促進 (凌雲外七分會 楷春城外六名 新關久七、柏木勝光、野村豐則、古野保一郎、吳承志、金純熙)

市街淨化之徹底及衛生諸施設速進要望 (小西二惠工三大西二尤恭忠)

健康保健法實施要望 (鐵西工聯大田孝、郁逸)

結核豫防策徹底 (鐵西工聯、青葉名倉光次)

乳幼兒並姙產婦之健康管理 (科技聯保健部會 大槻一)

為配給機構整備　小賣業擧開整備協議會

意圖奉天主重要生活必需品物資小賣業之整備、消費…現、更新設市長之諮問機關會、市長方面網羅在奉日滿軍各機關首腦部及官民代表者委囑任命為顧問、會長、副會長、協議員並幹事長、幹事、其第一回協議會自廿五日午後一時起於市公署禮堂舉行中央方面有經濟部生松商務司長列席現地協議會側有日滿軍、省次長、商工公會長、法院、檢察廳、滿鐵等各顧問、會長為多田副市長、副會長、遂村田市實業處長、協議員長、加張商工會勞務運事販賣署長、民政監督署長及協議員幹事等百餘名列席、國民儀禮後會長多田副市長乃有所致辭述設立經過報告並後即為市警察局、協和會、商工公會等各機關担當者之立案以及消費者為中心主義之配給機構確立、奉天市物資小賣業整備要綱之委囑而是配給機構之整備則踏出第一步矣、午後四時半方告閉會、繼續協議會則為幹事會、關於整備細目加以檢討協議會時會長多田副市長致辭要旨如左、

奉天市為即應中央之方策乃『自消費生活合理化』及『生產擴充』從事物品小賣業之整備、此次之措置為戰時經濟之至上『命令』、必須將之達成、以消費者為中心主義而確立配給機構同時依配給區域、消費登錄制計畫配給三原則為根本整備實施、連續統制經濟之進展強化其氣運業已釀成希各位協力同構新機構協須早日實現、

(小賣業者協議情景)

期機能向上　開郵政局長會議

新京郵政管理局、為謀管下各地郵局業務運營之向上、並職員之鍊成強化起見、定於今日(廿六日)午前九時起、亘兩日間、在新京興仁大路該局會議室、召集管內吉林、四平、新京、翔南等各重要郵局局長日滿系三十名出席、開局長會議、討論左列四項議案外更請武藤弘報處長出席、講演時局情況以外、有戰時新聞影片之演映、茲記其重要會議案於左

一、物資之徹底愛護、

一、現業局長會議之改善運營、

一、外部機關之緊密聯絡與提携、

一、職員鍊成之強化

講習寄留法

【遼陽】本縣當局、為知縣內住民之移動狀況俾供諸般政務之企畫經營、而謀國民福祉之增進起見、茲特於昨廿二日起、亘三日間、召集各街村事務担當者、在縣禮堂、開催寄留法實施講習會除民籍股長山浦氏、對于本年國兵入營一切事務並加指示外、每日自午前九時起、即由本股屬官加藤中之兩担任講師、對于寄留法實施辦法、分項解釋、至二時計畫、經過三日熱烈聽講至廿四日午后五時宣告終了

募集看護助產人才　分別在京舉行攷試

首都警察廳、為廣集看護婦與助產士之人才、特定於五月中、在首都舉行考試、看護婦考試之日期、為五月二十五、六、兩日間、第一日於警察廳講堂內試驗學科、第二日、為實地考試、場所為市立第一醫院、試驗項目、為消毒方法實地手術、計有看護法、人體構造、消毒法、衛生及傳染病大意、繃帶術、及救急處置等科目

無線電

三月廿七日(星期六)(新京)報時、國歌、新聞、建國體操七、三〇(大連)初等日本語講座高宮盛道八、〇〇(新京)建國體操(新京)唱片一、提琴獨奏1西班牙舞曲2聖母頌3度印之歌二、管絃樂市場一〇、三〇(奉哈)經濟通訊正午(新京)報時歌謠(奉大)奉派大鼓馬湘蘭走國(二四)雷樹棠

〇、三〇(新京)新聞一、〇〇(奉哈)經濟通訊四、〇〇(新京)新聞繼續(奉大)食料品小賣價格五、五〇(奉大)鄰組新聞(本溪湖)五、〇〇(新京)兒童時間一、新聞二、童話桂井熙徵六、三〇(新京)中等日本語講座五百木元七、〇〇(新奉)報時、新聞、告知、東亞的勝利、夜間節目預告、七、三〇(新京)管絃樂新京宮內管絃樂團修貝爾特旋律集指揮鍊原恭男繼續(新京)趣味講話漫談日本的風俗人情

王度揚續(大連)歌曲歌者莉冷一、沖船歌二、離別酒三、秋風大連放送絃樂團三、四、秋風指揮山下久五、西湖春六、鏡花水月八、三〇(新京)新聞、國民須知繼續(哈爾濱)廣東音樂哈爾濱古風音樂會指揮滕耀禮一、小桃紅二、泣長城三、雙飛蝶四、走馬五、那馬跳溪澗(錦州)唐山大鼓長坂坡王樹棠九、三〇(奉天)評詞五女七貞(三二／三)宋桐斌一〇、〇〇(新奉)報時、新聞、明日節目預告一〇、三〇(奉大)評戲中國鑼鑼主演花玉蘭茶園

綏化的今昔與縣聯(續)

本社特派記者　郭雲鵬

因為有以上那樣往昔遺留下來的、不勞而坐食享用的惡劣現象、所以在本年度以增產為中心課題、而於月之十三日起、召開的縣聯合協議會席上、長短共歷七十二小時也就是三個整天、除了那全國各地千篇一律的對於增產一項、合理的坐詳加檢討之外、對於類似以上所舉述的諸項、尤為熱烈、排除的咳浪、抑揚起伏、空氣流動的速度、也非常緊張、高見輩出、決意橫流、但是給前後的場面、現在要是打開記憶之門、那些零零碎碎、還可以在腦之海、翻騰着追念的浪花。他們為了國家的生存、和將來的發展、當時不知有多個血液緊流頭上溢滿背的人立在會場的中央、周遭的眼線、刺料了他的臉頰、雷鳴勝子、吼出了他對於同胞們所希望的目標、有的是指導、有的是建設、更有的便是批評了、他們的活非常動聽、當時貫徹着那種神情凝呆的隱祿、不知道是撥醒了多少協議員們赤裸裸的心弦、而引起了歸還故鄉斷行的決意、就是坐在記者席的我們亦無形中與起激揮精滿徒命…河、秦家村四分會提出的多院建設、而當指導、適為這鴉片時代裡的根本甚礎、當前極須緊頓的急務、所以政府曾經發表了鴉片斷禁十年政策、為希望貫政策徹底實現起見、在消逝了的去年、曾在大規模通帳更新的斷行、當時因對早勝者診斷之徹底、多有不正者而獲得通帳至於僞正…者、倒被遺漏下來、於是預想以外的奇怪現象、到處出現、通帳出租及密賣等不正行為、亦時常可以窺見、以圖不勞而獲然而今昔時代不同、我們當理解現在已轉到另一個環境了、正值農繁增產、為國家至上目的底現在、決不容有一人不勞而坐食享用的事情發現、盼望國民更當均具熱誠、理解國家用意的所在、應一致團結、把沉醉在英美毒瀾的浮浪游民、輾輾的從罪惡裡拉拖出來、如放任置之於不顧、而此等游民是為社會之罪魁、敵惟的傀儡、思想謀略的策源地、此在二百年來積粘歷史中、業已有了明確的證實為了徹底驅除英美害禍、光復東亞、他們曾本諸這個目的而希望之政府當局由以英斷政策、講求鴉片斷禁徹底、並指示徒明確的辦法、以圖…

罰、辦法雖然是這樣、但是責任官係者的答辭、都不是那樣慷慨、拖泥帶水、結果呢?是拿了「上邑」作了協議員的禮物、本來這不是些甚麼、雖然舌而難解決的問題、假使我東亞人要是都要志氣的話、鴉片戰事以後、東洋人吃了那麼大的虧、誰還能好意再臥在炕上抽煙呢、洋藥房、土膏店、觀察成了一種商業交易、到現在可憐的我們、不知葬送了多少人材、更可慘的是我們、在這上面不知消耗了多少元氣。記者今天借着這個機會、向全國民及關係機關說幾句沒用的話吧、過去的這隔〃鴉片殺人〃誰也算不清後、可就不能再讓它繼續流行了、政府頒布的〃禁政〃千萬要放棄口號、必須鐵面無私、不斷行〃禁抽〃〃禁運〃〃禁賣〃〃禁種〃是不管功效、我們記得在七年以前擴國、開始戲斷推行自補自威生活的時候、有一位婦人、因為沉溺於烟毒生活、把自己的女兒、傭得要死、他刻償之不繼、希望勸大總統下令、立刻下令、把這位婦人押上斷頭台梟處死刑、這樣的英…

觀音閣廟會　紅男綠女連絡於途

【撫順】撫順城北觀高爾山腹、建有觀音閣、係建於康熙二十六年、於光緒十三年復行重修、迄今面目一新、山巔有古塔聳立、相傳為唐代建築物、內藏有名僧復麗之骨、據俗話『唐修塔、宋修廟(明代修城)清朝修些好寺院』之謂、或係非誕、而撫順古有十六景之稱、即是將軍霞供、儒峰雨霽、蓮渚秋菱、柳塘春絮、一水背城、萬山朝塔、高閣香燈、運河曉夜沙觀雪齋、溪橋月照、驛路斜曛、魚台殿釣、石洞燈道風流、土門疊翠、石洞答封、禪堂松花是也、而萬山朝塔、高閣香燈、即指古塔與觀音閣、觀音閣於每年夏歷二月十九觀音聖誕日、必舉行廟會三日、士女如雲、焚香膜拜者連絡於途、(寫眞係廟會日記者所攝)

勞工管理待遇(續)　撫順炭礦當局說明

甲級(採炭夫、掘進夫一路夫、採炭工)精穀一個月二五旺

二、乙級(其他第二種備員)精穀一個月三三旺

三、內級第一種備員以上二二旺

平均三四旺

家族大人精谷一個月一人一旺

〃中人〃七旺

〃小人〃二旺

平均九、三旺

(註)家族年齡別構成關係依實際平均為七、五旺實際則為九、五旺

四、食糧、種類、數量

新勞者　麥粉、精穀一個月六旺　一八旺

糧穀類　二四旺

計　二四旺

家族備配給糧穀類一個月平均七、五旺

五、配給對照者範圍

新勞者(發礦在籍)全員

家族認定家族

六、蔬菜類　在青菜蔬菜期並不供應、其他則在各貨店委託設置菜床子、充當販賣、考慮冬季之配給不圓滑、向前記菜床子交付助成金、受於去年十月購入馬鈴薯二〇貨車、本年一月白菜及其他購入十貨車、同時由去年十一月製造日產豆芽子六千斤、努力於緩和青菜之不足、並且在近期內有製造豆芽子壹萬斤之預定、

七、住宅設備

一、住宅

其他各礦在工人社宅區域內有住宅三棟者、對一棟設置工人便所約一二〇人六歲、

△附帶設備

一、在各處主要場所設工人俱樂部及工人慰安等之利用、

二、在各處主要場所設澡塘子、其中附帶理髮室、為使社宅居住工人、以廉價可以洗澡理髮、再一棟之面積是一五〇平方米現有三十一棟、

三、各地設有消毒所、為防止傳染病起見、行衣服食器等之消毒、一棟四〇平方米一五〇平方米

四、在主要場所設置洗滌所、為使居住者之方便、

撫順版

撫順市聯協會席上　朽木事務長報告會勢

協和會撫順市聯合協議會、由市本部朽木事務長、行會勢報告、

一、分會及會員、現在市本部管下之分會、地域(二七)職場(二八)計五十五分會、職場分會(一八)內炭礦關係(一八)、以炭礦分會分會組織之、會員附於去年十二月卅一日現在、日滿系合計六五八七六名、

二、地域分會狀況、地域分會原則、會員以國民組織體之鄰保組員、為圖浸透會工作、就鄰保組織之指導育成、與市公署之協力巡迴指導、班組長會議練成會等廣開催、為圖動員機能會運動之圓滑進展、與鄰保組織之整備強化、

▲去年度之工作要點、市本部康德九年度之工作方針、置重點於滿系第一、二分會之育成強化、與滿系分會員之意識向上、併日系分會之育成努力、就中對滿系由去年六月、在需集地域新撫順中和馬路六丁目、設置市本部辦事處、置行常住之職員、展開熾烈之會運動、滿系分會之目興氣分頓感旺盛、其機之漸然、市本部對班組長練成會、分會合同研究會等更在全地域開催、傾注全力指導分會幹部、決果會勢頓然增大會運動亦非常的躍進、

將來尖端滿系之少壯精銳會員組織青年實踐隊、凡有機會凡有場所、使其促進、會之第一線挺身隊、國家觀念之強調時局認識之徹底、努力昂揚會意識、青年訓練所終了結成青年隊行動隊為動員、在民衆宣撫、開始會面的活動、而斯各種工作之結果、有滿系會員之向上、對會合、問事、工作打合甚地凡有用件利用辦事處者激增、現在之廳舍、到底圓滑為期會運動之徹底、又以本年四月為期、由現在之處移轉大馬路四丁目、整備飛躍態勢、去年對滿系地區注以主力、結果與日系分會工作意相同

本年度為即應時局之急速推移增加本部職員、與中堅會員長之練成、獲得分會役員班長之練成、並進青年實踐隊及自興部之全面活動、展開積極的會活動

二、職域分會狀況

市本部去年度工作之重點、已如前述、地域分會特在滿系置之、為職場分會運動展開之方針、其運營大綱在市本部示出外、其實踐方法、一任各職場分會長、結果如何、成果頗大、炭礦、輕金、電電等、洋灰、市公署、郵政局自興運動、依會精神為基調、研究會大會等之形態、漸次活潑化、在此狀態下、市本部員兩時局下職場分會之重大使命、鑑於此等職場分會之自興運動、須鏡行積極的努力、在本年度對別商其膨大組織有傳統、炭礦社員會內部實社員會、外部滿協和會、聯合分會、旋轄下、斷乎突破時難向增產、完遂之途進、為圖謀增產運動之全面的飛躍、向斯實質的會機構之強化而擴充之、會運動飛躍的發展揚言之、全滿鐵社員會之協和會化、並於從來之會運動積極的方針開始行動之

對於輕金分會其他各職場分會的新理想之下新運動展開、日下實踐其體案之考究、

▲定期的開催

定例分會長會議(每月一回)

鮮系輔導委員會(〃)

分會議員懇談會(〃)

鮮系專讀神社參拜(〃)

分會移動座談會(〃)

滿系分會班組長講習會　延三三回

分會常務員講習會　七回

會勢擴張工作講習會　一六回

中堅會員練成會日滿共一回

特別工作大會　一〇回

日系市民講座　八回

職時生活研究會　五回

滿系會員練成會(實踐隊)　一回

日滿婦人生活講習會　一回

親切週間　二回

附帶

植樹運動　(二萬枚)

儲蓄運動

債券消化運動　(一萬五千袋)

慰問袋作製運動　(〃)

軍警慰問金募集運動　(〃)

國防獻金募集運動　(五、三三六圓)

獻木運動

一般行事

青年自興辦講大會　二回

市民運動會　二回

創立紀念日講演映畫會　一回

局時講演會　二回

市民演藝會　一回

市民大會　一回

滿系大詔奉戴講演會　十二回

其他座談會講演會展覽會　十七回

朝鮮人徵兵制施行祝賀市民大會　一回

鮮系地職完遂講演會　一回

鮮系聖戰野營訓練　一回

鮮系冤荷促進巡廻講演會　一回

生活必需品配給關系官民懇談會　一回

國語講習所開設　一回

調整豆腐業者　擬定企業整備方針

【撫順】伴隨統制經濟之強化、由於原料大豆配給量不足、而豆腐製品最近竟有激減傾向、為維持二百五名之製造業主計、並不使其製品行私行交易而維持現狀況計、撫順經濟保安科內有鑑及此、於日前曾與市經濟科並商工公會取密接連繫之下備此等製造企業行、以側面的指導、大體基於整備方針、約於來月中旬在全市可分散配置企業體直屬之豆腐配給所、由於計畫的配給、以期對需給之圓滑合理化其企業整備方針如左、

一、以資本金十萬圓、設立撫順豆腐製造販賣株式會社、對其股東為現營業者

一、以一定製品之規格施行計畫的配給、

一、附帶事業製造油、炸豆腐、納豆及製粉等販賣、

一、設備補償金為五萬圓、全以買收現在之生產設備全部、

一、對閉業者設別途審查委員會、支出共助金二百乃至五百圓、

一、對股東之股票依實績分別等級、

一、製品販賣以會社直屬為原則、依地域別委囑或買收販賣之、

一、在會社設立前認可業者間之實績讓渡、

一、對失業者由各方面斡旋其職業、

檢閱敵性唱片

撫警特務科、由廿二日起與市內蓄音機所有者相呼應、對米英色之敵性唱片開始檢閱、為捌減少敵性唱片、而收買之、共數物凌、此等之敵性唱片浸治、同料於廿四日科員之動員、對市內飲食店、咖啡館、料亭等之一齊檢查而舉行之、此唱片之退治次第、同科預定行寫館帖之檢閱、持撮影禁止區域之寫眞、市民向特務科、由最近警察官派出所報告、為所希望者、

撫順廣告欄

大同電影院　碧玉簪　(二十五日起二十八日止　國華公司偉大巨片)　周曼華主演　電話六一八四番

福興電影院　桃花湖　(廿六日起廿九日止　上海新片)　舒適　周起　主演　電話二七二一番

中和園劇場　奇女子　(二十七日起卅一日止　上海新片　藝華出品)　李麗華主演　電話五一二五番

大新洋行　營業種目　代用罐腸　煤炭代用　廢油　車軸油　專門販賣　撫順市西七條通六四　電話五四四四

閻醫專治咽喉病　發售　閻醫生咽喉金丹　發賣本舖　奉天市小西南大什字街南　魁生堂　招募各地代理店　簡章函索即寄

失照聲明　敝等坐落奉天市于洪區牛心街二段地號一七五號所有擔人劉紹惠早田壹千壹百五拾六平方米及一七六號所有擔人趙長清早田壹千壹百拾六平方米(劉照共壹張)於八年七月間由劉紹惠攜帶赴奉市公署地政科換領新執照一時不慎將此所有執照丟失除向市公署聲請外無論落何人手概作無效特此聲明　劉紹惠趙長清同啓

支票遺失聲明　敝人三月十五日以新京發展銀行三笠町支店濫奉大分行照付支票兩頁票號第一八二〇、一八三號各計國幣二千元不慎遺失除向該行掛失外特此登報聲明無論落何人之手概作無效　聲明人　周鳳章

募人工孵化員

聲明作廢　啓者今由…行三月三日匯奉大該行照付不記名式第四七六號支票一張計壹千七百圓整不慎遺失除向該行掛失止付外無論何人拾得概作無效特此聲明

奉天吉順絲房　聲明　敝出東京印商品券遺失途中遺失未經蓋章並未貼印紙之壹券四百壹枚計自一二五〇一號至一二六〇〇號又自一二九〇一號至一三〇〇〇號參拾元者四百枚四三〇一號參拾元者一枚此項禮券無論落於何人之手概作廢紙特此聲明作廢　德順東高福安啓

關於開催股東會議請屆期出席公告　自願之件敝院為報告營業狀況起見特訂於本月二十八日午前十時在本院開催全體股東會議屆期務請出席為要倘不能出席時對於會議表決事項即須承認不得發生異議特此函達希即查照　光明電影院代表人張先韻啓

奉天漢英女子打字學院招生
一、日滿打字科　四個月卒業隨時入學三月末日
二、商業專修科　六個月卒業四月一日開學
三、各科限國優卒業以上、或同等學力者
四、簡章函索、附郵票六分外城免試入學
五、奉天城內警察學旁路東胡同
六、外城報名學生即日入校以便申請驗給

初生中雛成雞大分讓　增產裕民　養鷄報國　農發鷄場

營養　家庭各位!　共榮產業株式會社

中央大戲院　北京富連成班　新戲・佈景・出現・選排・全部・連台
乾坤鬪法
本院不惜血本創舉　偉大幻術　豪華佈景　神秘魔術　巧妙變化　攀上舞台　注意演劇
本劇特色列下
今日晚場開演

主治效能
此藥專治肺虛胃腸消化不良停食積氣吐酒嘔脹噎膈及多食油膩生冷消食不化洩瀉腹痛泄胃氣痛胃火胃寒及胃腸食傷腸胃各病
總發售處　陰華大藥房　奉天小南門裡

鳴謝眼科聖藥
茲二年前敝人患目疾之症初病於左目瞳人間生有雲朦視物不清中外名醫專藥偏方不但無效反而加重二年之間雲朦遍滿全睛而右目已有傳染痛苦極矣晝夜不得安眠敝人想是人生全身之先遺害何異於予一生行今已雲朦遍滿百治無效恐一生將不完全矣嗣可聽天由命罷誰想去年秋季經友人介紹德家藥店保目全睛丸造明精藥水專治眼病真如神藥一般效力果大敝人以函購買三盒藥水兩瓶服完保兒奇效連購數盒雲朦已退恢復如初敝人喜之真難以言墨所能形容今重見天日功德浪大為因無法回報特登報鳴謝藉以轉達有患目疾者請速購治愈焉　感謝人　董秉華

敝人幼時讀書用功過度偶開眼疾時患時愈未曾注意後經醫痛苦求醫問藥百治無效幸經友人介紹奉天德家藥店專門世傳保目全睛丸及造明精藥水兩種成君目之下所代購丸藥兩盒藥水一瓶內服外上兩下夾攻火自退羞明用後果見神效繼而連購連服病根遂出雲翳全散因此我的眼疾完全好了敝人受患莫忘登報感謝略表微意並介紹有患眼疾諸君請嘗試之便知余言之不謬也
總售處　奉天市大西門　德家藥店
感謝人　奉天市大西門五段九一號　王化民　敬
治愈目疾之症

感謝治愈瘰癧鼠瘡　撲毒丹
啟者鄙人甥女雅貞患鼠瘡瘰癧病九年多初在頸頸兩邊長出疙瘩數個有大有小不紅不痛並未在意淤逢生氣或上火疙瘩就大連帶前胸腋窩等處均有疙瘩去年春天疼痛甚重潰破三處流膿淌水痛苦已極各處診治未見功效經同事介紹王德堂有(撲毒丹)專治男女鼠瘡特別有效鄙去買來一盒甥女服後大見功效又買一盒藥未吃完疙瘩全消瘡口長平病症全愈鄙甥女患此病九年各種治法花錢若干毫未見效不料想服此藥兩盒將病治愈鄙等感激之餘謹將鄙甥女病愈照片等刊登報端聊申謝意並為男女瘰癧鼠瘡者介紹焉

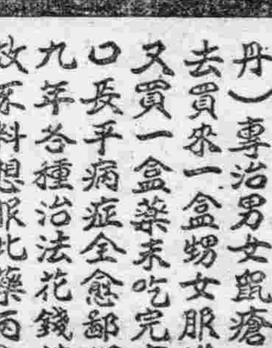

外埠函購款到寄藥不加郵費
撲毒丹小盒二十付拾元大盒二十付拾四元
王德堂　開設奉天大南關中間利長油房胡同　支店奉天北市場益盛泉東邊路北樓房
鳴謝人奉天大東街七五　張煥臣謹啟

擴展耕地力謀增產 積極獎勵勤勞愛耕
三江省確立本年春耕對策

【佳木斯】三江省農產物出貨狀況、以康德四年度爲限界、蓋及遞減之現況、故省、縣、協和會、合作社其他農業關係機關、爲意對此、究明原因、其結果、卽明瞭多自然的制約、是以盤確營農形態、營農技術之向上爲必要、因之該省確保較昨年度多百分二十之增產目標、以包米、馬鈴薯爲重點作物、進行確立以高粱、粟、大豆爲順位之食糧自給自足體制、此爲三江之特性、故早期收穫不可能、而包米、具有播種百分之八十乃至百分之八十五之產格、然而以此爲重點作物者、亦屬當然、而糧較昨年之百分之十七一舉增加爲二十七、更予以馬鈴薯於昨年之百分之二擴大至百分之十九、又、關於防排水工事之施行本年度亘一市十縣實行大大的工事、然以省爲設科爲主體之測量隊、派遣於各現地今實測已告完了、一方、開拓團關係、關於增加團耕面積之各團(部合)別之耕作面積與本年度耕作預定面積相對比、決定考研現在戶數並入植時之一切農地復興關係爲五千三百十九陌、然與此相應之協和會、爲發揮團員之眞價、方決定開拓地工作要領、喚起勤勞愛耕精神、同時實踐報國、亘生產消費之計畫化、營農之計畫化、適期播種之實施、早播早種之獎勵勞物心兩面展開積極且强力之會運動、又對於滿系農民、培養耕作者之榮譽與生產營農之意惟進立新農道、方是三江農民更生之根本的條件、卽會運動重點亦指向於此、由於實施以上對策之本年耕地面積、約擴大至〇〇陌(省中設置一萬陌之特設自給農場)同時因集團部落之分屯、而增加之耕地約爲三千五百陌、並改良土地約爲三千二百陌、勤勞奉仕農場爲四千四百陌、開拓民關係爲九千四百陌、農地造上重點關係爲二萬三千五百陌等以上皆爲主要者、爲合作社、與省之增產計畫相對應、於今月下旬配給農具及其他、資金關係予定第一期爲四月上旬至五月上旬第二期爲除草期至收穫終了時、春耕除草二階段之放款等圖其適正化實施側面的施策後、本年三江增產對策、卽確立於此、爲滿洲達成國境使命之東安省與省公署、協和會本部緊密連繫下、當春耕準備期之際、展開一大增產運動、並於省公署內設置戰時農產物增產本部、以精農勤勞爲基礎、復以下記三點爲重點、

一、確保種子之選擇
二、勵行早期播種
三、完期實行完全除草、

易揚農民增產意欲滿耕地之簡易化、防排水施設之增設、當此實行之際、依據農民勤勞者、當然亦以浮浪消費人口充當此等生產部面、對擴大耕地講求積極的措置一方、協和會省本部、於實施此項同時、懲意女子之試耕、開始勞力運動、卽省內有識者婦人等亦行工作一方以國婦爲中心鼓舞全省下女子、國民學校兒童之勤勞愛耕精神、同時揭示排除障產、厚生、阻害條件三項、中開拓團轉至報傳至興運動、向一般農村增加努力、實施佃戶契約爲三年制以一戶增產一成爲目標其强力意氣狂奔於全省、

日軍世界無敵！
據有歷史性訓練降伏非易 脫逃美士官發表文

【新德里將爾電】由克列斯特島中、逃出之美軍士官華列爾里亞、向美雜誌麗蓮斯之瑞典版寄「惟日本兵、一方是世界精强無比之軍隊」一稿其原文如次、日本軍將兵一日僅用鹽少之米、及若干乾魚、卽可度日、並能身穿完全武裝行軍四十粁及五十粁之程度、又日本軍將兵之犧牲的精神、無有比類、譬如於巴坦半島戰線上、日本兵不憚隱蔽之美軍機關鎗陣、竟以四、五人爲一團前來衝鋒、追美軍機關鎗陣、實行掃射時、日本砲兵部隊、卽依此可知其、隱蔽之槍座所在、又日本軍將兵、不管有如何悲慘狀況、亦必死守陣地、所以將兵大半皆行戰死、而無一名被捕虜、最後、庫里西復述曰、『日本人有史以來、卽受戰鬥訓練、所以、如使受加斯訓練之日本人降服、決非易事』更引用喬爾前駐日大使之言辭、譬如、日本人卽或當戰北之際、其道德的精神的、經濟的、亦決非能崩潰者也、

呼應中央計劃
通化省展開蓖麻油增產運動

【通化】以航空機用最必要之蓖麻子油、大量增產爲目標、多種蓖麻卽爲對大東亞戰爭完遂上後方國民發揮之熱意、蓖麻栽培適地之指定、通化省呼應中央之增產計畫、全省展開蓖麻增產運動、目前將蓖麻增產運動實施要領、向各市縣通達、近日下各市縣之增產計畫、種子千五百噸、請求與粵部配給、當本運動實施、以學生兒童爲中心、設置蓖麻園、利用空閑地、栽培實驗林、此外以通化市玉高山爲中心、南江河畔之山約一千陌、移植東邊道之各種樹木、藥草、設置一大植物園、做爲天然公園、由通化市管理、以圖促進綠化運動、

力期達成增產
結成戰時農產物增產本部

【開原】由于改良農產、與昂揚勤農愛耕精神、爲期二成增產必成、結成實踐機構、本月十五日、開原縣戰時農產物增產本部、按工作之地區、分成七個班、及水田班、皆整理準備、由二十三日起、一齊出動、向縣下開始現地工作、增產本部之組織、本部長張縣長、參與及委員網羅關係各機關、村長、及官民有力者、工作部長爲友孫實業科長、各班長以各科長股長充當之、

恢復固有的文藝精神
一掃英美與共產思想 周氏爲中心積極運動

【北京】自國府佈告參戰後中國知識人士間卽充滿建設新中國文化之熱情、去秋在東京舉行之大東亞文學者大會中、曾決議復興中國文藝之方策、自此以後中國各地卽互相呼應重建中國文學、而展開積極之活動、以周作人爲中心、網羅錢稻孫、沈啓元、陳錦、俞平伯、張我軍、尤炳圻、傅民子等文學同志組織藝文社、以爲文學運動之中心、並決定爲養成青年作家定今月起發行綜合雜誌爲藝文、聘請文壇名士執筆、此外並擬發行純文學雜誌季刊名爲文學季刊、請沈啓元主編、與南京劉石子主編之中國文學上海柳雨生主編之風雨談、陶亢德主編介紹日本文學雜誌之東亞及漢口之藝文雜誌等交換原稿、以保持緊密之連絡、促進中華文學復興運動企以剷除英美思想及共產主義而恢復中國固有精神爲目標更必將成爲一動員全中國地文化運動之契機殊堪注目、

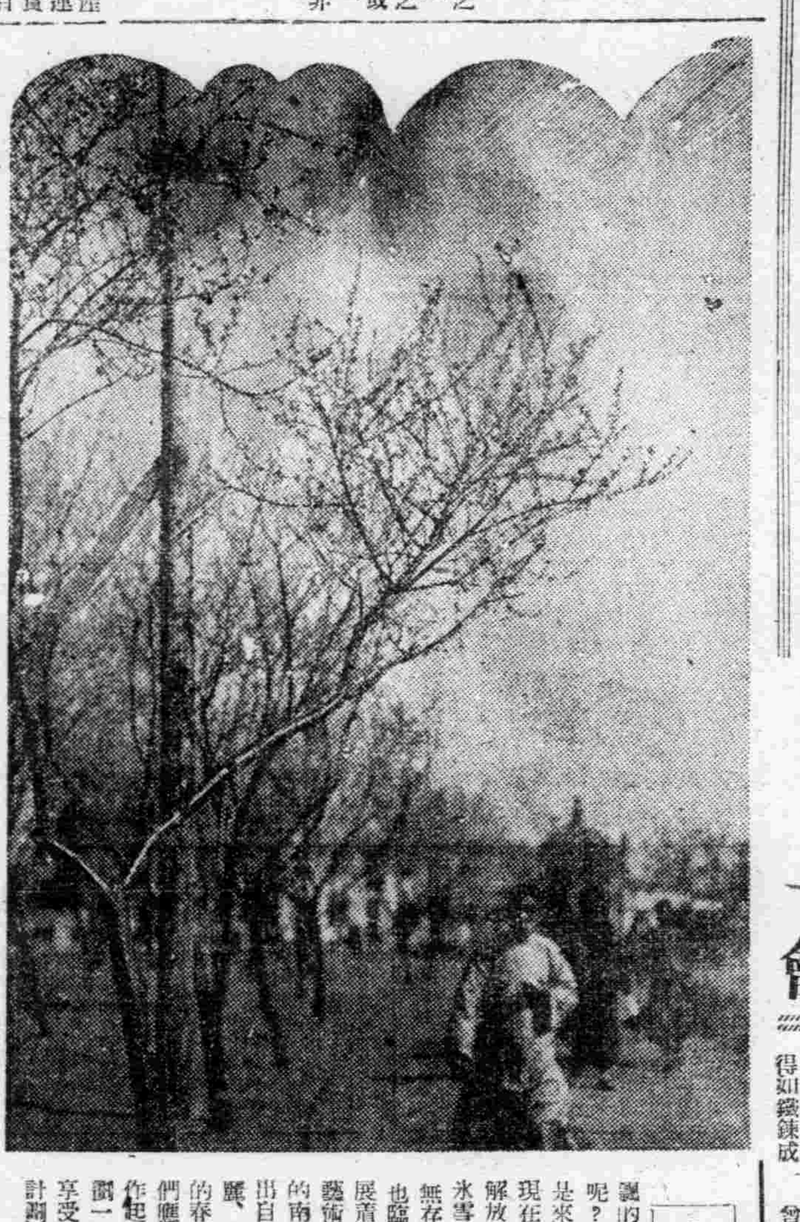

春

是什麼時候、春又又用着輕讓的腳步、踏到了人間呢？雖然北國的春天、但是是來得有些遲緩、但是現在也早由那塞的冬天解放出來了、看滿地的冰雪、不是早已融化得無存、而乾枯的樹枝、也隨着飄蕩的軟風在伸展着枝條了嗎？春天是藝術的季節、隨着醉人的南風、這樂出自然的美麗、在這美麗的春天裡、我們應該怎樣振作起精神、來謳一下春天的美、享受與本年的計劃啊！

是美麗的季節

進擊不已展覽會
勇士偉姿彩筆傳神 製成油畫顯示神勇
春洋會員畫家挺身文化戰鬪

奉天市春洋會員畫家十五名、爲將大東亞戰爭下挺身於美英擊滅之勇敢無比、世界最强之皇軍勇士之姿收於畫中、本廿七日入陸滿洲第一三八部隊一日、以身體得如鐵錬成勇士演練、而以此爲基礎、製作傑秀之油繪、於三月中舉開進擊不已展覽會、一日諸畫家、午前七時半於忠靈塔前集合、參拜護國英靈後、整列隊伍大隊一三八部隊、南方戰域及阿留地安戰鬥之皇軍將士之勞苦、收之勇士於畫中、此於報道演習以外團體爲文化戰士之度兵營生活、尚爲全滿之始有者舉出盡伯談話、親邦之畫家已以筆當槍盡爲文化戰士之責任務、余爲出品東京陸軍美術展會訪問親邦之帝都、受日本之畫家殺體而離滿、今得軍之特別發展、能一日入隊、澄收戰之皇軍於畫

半田勤奉局長視察安東動員

【安東】半田勤奉局長、爲視同勤勞奉公制度實施、隨察安東省之動員情形、二十六日下午二時三十分、乘光號列車來安、中之類、觀此次之成果如何、更第二日第三日一際以練成自己之身體、並向鑑識報國邁進云、

編纂兒童讀物
使中國兒童瞭解日本

【東京】日本文部省爲使中國兒童及青少年瞭解日本之情形、及學習日語起見、特編纂兒童讀物(日本語讀本)卷四及卷五兩冊、以更作爲高中程度學生課外讀物用之、日本文化讀本、日本語讀本之卷四、五、兩冊最適合於小學五、六年級學生之學習、其內容不但有關於十二月八日大東亞戰爭及一月九日中國參加戰爭之事、並有關於日本年中習慣之種種儀式、及日本人之生活、如塞冷期間之鍛練身體、及種花等情形、又有高速度建築海底等隧道事、以介紹日本現代之科學技花、文化藝術極富興趣並極易學習、又讀本內之日本產業及科學進步之狀況、及日本紡織日本女性等文對一般學習者當極易理解云、

家賊引入外賊
東亞會社搶案大白 朝日署刑事隊建殊勳

我滿洲國內首屈一指之龐大都市奉天、雖稱人口繁多、工商發達、但治安方面、甚於頻告安謐、卽有小醜跳梁、巧施伎倆、亦不足爲患耳、朝日署管內東亞街三段東亞土木建築會社倉庫、發生被搶事件、事後由該倉庫管人報朝日告署、受理後、卽由該署刑事班長二木、魏金珍兩氏、指揮刑事張俊卿、何浩然、韓玉林、王家祖、史明禮、郎德林、金丸正己諸氏密張警網、潛行搜索、調查所被搶之物件、計有勞作服緞於月之十二日午夜、朝日時、有人叩門乃不瀕、由牆竄入四人、各持手鎗、厲言威嚇、同時余綑綁、以棉將塞口、並稱如高聲呼喊、卽以槍殺之、因此余於驚懼之下、如啞若盲、逾時許、聽大車駛來而去、遂不知所向、此後余用力掙扎、解繩拔棉、立卽通告主人等情、於是該刑事等、甚於言語支離、前後矛盾、雖再三審訊、亦未得眞相、後由諸刑事等、其於奧妙之關鍵、設計出策、遂利用其妻王桂林(二五)曾充南市場萬發當妓女以夫妻之恩情、語言之激勵、勸導程某、吐露實情由是果未出諸刑事所略、致辦之程某立卽自白、供述勾引下記諸人共同行搶刑事等於十四日夜半、將張松春(二七)王紀春(二三)捕獲、於詳細審訊下、獲得適切之線索、於十六日夜抵至新京新天地福滿常妓女春燕處、(與程妻在萬發當相識)逮捕杜元德(二九)曲致禹(二三)兩人後又再三訊問、並有同夥張天民(二三)劉慶山(三八)亦先後抓獲、該夥賊匪、均被一網打盡、目下、仍調查其餘犯罪事項、

金屬收回本部 難波部長就任

【東京】大東亞戰爭完遂資源、金屬回收之總根源、負責大使金屬回收本部、於商工省分室交易局門外、懸掛木牌、急早開辦、就任初代本部長者爲前滿洲電氣化學工業株式會社常務理事難波經一氏、二十五日由前任地滿洲啓程飛來、二十六日上班視事、

カブトインキ
萬年筆用 事務用

參加國府青年團 結成我代表抵津

【天津】國民政府還都三周年紀念中國模範青年團結成式、而直赴南京之協和青少年團永井總監督以下二十三名、一行精神奕奕在火車中二十六日至天津、途中下車、由於在天津滿洲領事館之好意、參觀市內、參拜天津神社、新關皇軍武運長久、在聖戰旗下、開始向市中行進、發揮不屈之青少年魂、午後零時三十分由天津出發直赴南京

五十子開拓總局長歸京

【新京】五十子開拓總局長出席於哈爾濱開第十二次集團開拓團入植計畫發表等後、二十六日午前七時二十分抵新京列車歸任

工程偉大開歷史新紀元
豐滿水電成功秘話

福田 關滿人等曾確如風門二字、南風、北風甚强早蟲由上流、午後由下流起强烈之風、

空閑 建設當時之苦心談試一述之、

山本 水電局於康德四年一月成立、四月任命處長、內地人及滿洲國人漸增加、在現場除苦力外、實有從業員八百人、加本局從事員達二千人、最初工事當時、僅十人內外、此大工事所需之必要品、由馬車越山運拉入、當時現地尚不足十間之滿人房屋、頗爲寂寥、爲現在諸人不能想像之土地、

最初日人二位

田中春男氏

最初前來之日本人、僅爲余與吉村先生兩人、以後漸次增多、彼時在現在木工場旁設辦事所、現在已完全改變、

江谷 最初誠爲難事、在現場如何作住宅地、由吉林鋪設鐵道、以何處相當、並必須鋪設輕便鐵道、道路亦必須修築、處長爲林業保觀察堰堤、正在滿渡重洋、在彼一年之中、卽如此經過、

空閑 關於治安、亦頗費苦心、由內地來吉林時、余將在水電局使用之白俄警備員十名携來、每日前來、尙無現在之道路、有時由松花江之冰上行走、有時由山中、或田中亂走、至吉林之自動車須二小時、但須一日始至吉林者亦有之

山本 當時之豐滿、吉林間之交通、尙走舊路、以小汽船由松花江上下、冬季則惟有冰上之耙犁、

空閑 自動車一去須二點鐘、現在或爲二小時、或爲一小時半、爲往往復頗爲勞苦、

虎狼時常出沒 眞是恐怖處所

稲田定四郎氏

稲田 爲向吉林通電話、由對岸工事場、至現在事務所之處有時須五小時、係隔一河果目可望、但因渡船之不便、治安方面、尙爲水沼地帶、棒句方面極爲不良、我等對岸之工事場、在以前卽爲匪賊之通路、非常局爲警備上之問題、非當勞苦亦有虎來之時有一日、一滿系人跑歸、顏色蒼白、問其何事、則呼『虎來矣』因當時一帶匪賊出沒、狼虎亦時出沒、爲可怖之處所也、

齋藤 匪賊中尙有有系統之思想匪、住於鍾太拉山中之匪賊、實爲最惡者、

一與酷寒鬪勞苦奮戰一
偉大工程偉大勞績 【中】

空閑 對匪賊余有有趣之經驗、由吉林途中、遇有七八人怪樣者、左往右來、方思其爲匪賊、而由反對側出十餘人、急告運轉手、運轉手亦驚、而自動車反不能動、已至無法之檢視、乃覩往來之人中、確有佩刀者、細觀則爲警察、乃急將警察喚止、乃係追送走工人者、工人亦昨日七八、今日八人逃走、以故工作低下、乃由福田君請保安隊前來、請福田君一述保安隊來、

福田 當時堰堤工事之苦力、相當程度由大東公司供給、費力供出之苦力而竟逃走、講求善後策時、北運往蛋、中國事變勃發、繼而通州之叛亂事件暴發、當時唐山附近馬家溝之冀東政府保安補充總隊之兵、隊已表示歸順之意、因領至此、謀勞力之緩和、余任大東公司工作隊之隊長、由康德三年九月末起約一個月間、其一部之保安隊入此地、使之鎮集島之砂子然當時之吉林省、治安尙頗不佳多數收容與通州事件有關之人等、頗爲危險、故成問題、余因此與彼等共起居、担當隊員之籌劃、某時余已爲身於危險時、卽應入事務與松花江之堅固之決意、雖未持武器、然服裝仍與保安隊時代人隊而擁有槍械之憑藉、余亦參加、

田中 領保安隊之人等入中島者是我、僅一週間、百人增至二百、三百、漸次增多、彼等至中島時、非常驚駭、心中忐忑不安然彼等所行軍隊式之生活成績非常良好、現在尙有若干殘留、某者已成爲二百人之苦力頭、或爲警備隊員、均頗努力、某者則担當技術關係事務

福田 保安隊於四年九月至翌年三月之約半年間、全部在此、身體非常健康、但漸有患病者、因逃者甚多、四只剩其少之數、者九角錢一而進行建設而勞力頗爲不足由上海雖也工人前來然此次所來者、言語全然不能了解、亦非常困難、其中有齊草鞋、者有穿背心者、彼等之服裝、非常有趣、總之如何與以食物、則始能勞動不不、然寒季一至卽又生困難

福田 南由上海、北自黑河、集結苦力正如於大津實行苦力之供出等度長處不斷拍來電報、訊問工人已至否、

空閑 及康德六年六月忽皆使因人確保勞力之意義由吉林率領至此、當時之成績非常良好、因領至者多爲比較的刑期短者、故對彼等、使之除鎖勞動、結果彼等之能力與一般之青年、幷無差異、年限滿期後因入則以勞働者之資格留於此地、獲得此大量勞力後公成問題之右岸工事遂漸開始

空閑 此右岸工事始於康德四年十月、乃事空前未有之大工事也、且於寒冷之滿洲絕對不克作之土工工事、幷施以夜間之工作、至四月之解冰期如未完成當然又得遲延一年、此工事以中岡君爲主力進行極一難工事也、

中岡二郎氏

中岡 這時是很冷的、所以開始動工時、是十月十五日至翌年四月、這堵截工作不論如何也須完成、所以這時處以上全員不留一人與苦力同樣的、在結凍的現場工作着、

空閑 再實際一點來說、對這堵截工作實行打算使用包工制度、可是在中國事變勃發以後、工事還沒有任何進展、同時到了解氷期及夏天的漲水期、所以具有非常的危險、爲了避免這種危險、才打算相當的餘裕工夫、結果打算要有一流包工師的時候、就在組裡設置銀行、然而、與這邊的預算不相吻合的事情、也是當然的就是怎樣的想法、結果、還是行不通、因之也就得直營了、要決定時、必須先由苦力屋子實行起來、在十日的期間裡、終于築起了收容二百人五間房子一方砸冰、埋藏稭子大陸中的土砂、開始本格的工作、電燈當然是沒有、僅得使用洋燈、這不是在氷上零下〇十度嚴寒下的暗淡地方的工作、推車至盡頭、就向下面倒稍下去

福田 領時、而那時、似有凍結的岩石、然而也一層一層的向下動去、同時搭盤向下翻也都担然了曾有一次、發生了一下子押上七人的事情、能率既不能向上、同時還不夠於此種工作、因之、從此開始使用火藥了、終于沒了似此的憂慮而其能率也蒸蒸日上

福田 那全然是開始苦力住屋的趕修急工作了像現在這裏所說的、住的是十天的期限、想在山必有體當的藁草、但終因大粗、所以不能使用、就是苦力來了也沒有睡的地方所以也只有凍死在酷寒的山中、在那時我竟哭起來了、沒法子、只有我們自已入山採集、藁草、放倒因之房子那樣蓋不起建築起來了那時我們感激流淚的了、那時在那直說就是在忘不了的那件事、在松花江漂浮的一個一個的小船、在我們眼裡、看似粗大的木頭、那簡直是哭笑不得！

座談會出席者【敬稱略】

水電建設局工程處長空閑德平(司會) 同土木科長兼工作主任山本府雄 骨材工場主任技佐渡尾一久 配電股主任小川吉雄(當時動力主任) 堰堤工場技士谷誠美 骨材工場技士田中春男 國務總治吉 新京水力電氣建設局技佐中岡二郎 吉林省勞務興國會主事福田定四郎(當時大東公司吉林事務所長) 本社記者

滿洲電業株式會社 康德九年度決算公告

貸借對照表(康德九年 昭和十七年十二月三十一日現在)

科目	金額(圓)
資產ノ部	
株主勘定	八八、〇〇〇、〇〇〇・〇〇
未拂込本資金	八八、〇〇〇、〇〇〇・〇〇
固定資產	四二一、五九二、八二八・一三
發電所	一二七、一〇四、六三八・七七
變電所	四五、六〇四、七七八・五四
送電線路	六七、四八五、〇一五・四九
配電線路	五九、九〇一、九一〇・五三
屋內設備	一七、七二九、七六七・九四
諸施設	四六、九九〇、九一二・九三
建設工事假勘定	五六、七七五、九〇三・九三
投資	一一、六〇〇、〇〇〇・〇〇
關係會社有價證券	九、三〇〇、〇〇〇・〇〇
關係會社貸付金	二、三〇〇、〇〇〇・〇〇
流動資產	七三、〇二一、三九七・一〇
貯藏品	四五、八三八、三二四・一六
商品	一、一九四、四七一・二七
未收金	一三、七四六、七九九・二三
有價證券	二二八、二三六・一八
差入保證金	一八〇、九六九・五〇
預金	一〇、七八七、三八七・一五
爲替勘定	八五五、一〇〇・九六
現金	一九〇、一〇八・六五
雜勘定	五五、〇五九、八五六・三一
假拂金	五二、四四六、三九六・二四
社債差金	二、五六八、五〇〇・〇〇
受入證券	三三三、三三四・〇〇
保證債務見返	一一、六二六・〇七
計	六四九、二七四、一八一・五四
負債ノ部	
株主勘定	三三四、七五三、〇〇〇・〇〇
資本金	三二〇、〇〇〇、〇〇〇・〇〇
法定積立金	四、八〇〇、〇〇〇・〇〇
從業員退職給與積立金	一、四〇三、〇〇〇・〇〇
特別積立金	八、五五〇、〇〇〇・〇〇
長期負債	二三九、八三七、五〇〇・〇〇
社債	二三四、九〇〇、〇〇〇・〇〇
長期借入金	四、九三七、五〇〇・〇〇
短期負債	四三、四〇一、九七八・二五
未拂金	二三、三三三、〇九〇・八九
短期借入金	五、〇〇〇、〇〇〇・〇〇
受入保證金	一、六三七、二七八・一七
社員貯金	五、五二三、八四二・三九
社員身元保證金	七、五九六、八六七・一三
社員共濟勘定	三、三一〇、八九九・六七
雜勘定	九、三三六、八〇〇・一四
假受金	九、二一七、七二四・〇七
差入證券	一〇七、四五〇・〇〇
保證債務	一一、六二六・〇七
利益	二一、九四四、九〇三・一五
前年度繰越金	三、七九六、四六七・九八
本年度純利益	一八、一四八、四三五・一七
計	六四九、二七四、一八一・五四

康德九年 昭和十七年三月廿五日

滿洲電業株式會社
理事長 韓雲階
副理事長 平島敏夫

北京命相神算雲遊奇子
出遊到奉諸君有萬難大事速來解決與衆不同天星測命指掌詳相細批八字武侯命門卜筮
寓小西邊門裡興星大旅社樓上

相士 神靈子到奉
詳判人生命運、終身貴賤、榮枯得失、成敗興衰、何年順逆、過去吉凶、未來否泰、淋漓判斷、使君不致誤入歧途、深望各界、駕臨一談
寓南市場大旅社

認可 奉天實踐簿記學院
學科一年(男女各一〇〇名) 速成科(男女各五〇名) (課程與國高同)
開學日期四月十五日
宿舍爲遠道學生便利起見備有宿舍伙食費大分節省
校址奉天市瀋陽區小南街四段一〇四號 (電話四、三四五〇番)

滿文 助產學講習錄
助產士檢定試驗教科書博得好評
滿洲助產學講習會 會長醫學博士 岩島豐三

ST—R6
淋疾 化膿症
汚濁轉清・短期除毒
東亞唯一阿克里夫色素劑
塩野牌 脫爾洛淋片
本片於一萬倍溶液中具有殺滅淋菌之能力外、更有不可缺少之消炎・鎮痛二大作用而獲得完璧治淋劑之定評矣只以一次二片之簡單內服、短期根治淋疾、更用爲預防時得防淋疾感染於未然、且毫無副作用而適於接連服用
【適應症】
急・慢性男女淋疾
尿道炎・攝護腺炎
產褥熱・軟性下疳
中耳炎・扁桃腺炎
其他一切化膿疾患
【包裝】 三〇片 一〇〇片 三〇〇片
塩野義製藥株式會社 奉天市藏島區昌和街五段三號

感謝靈藥
肺病救星

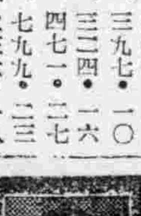

益壽丹 每盒十二付國幣七元外埠函購另加郵費四角 購藥處奉天市小北城門外西北路國瑞藥店
感謝人奉天皇姑區源發盛 張玉珩謹啟
以故向國瑞藥店問明幾份代理家略載一二以免患者購藥不便將各代理家詳列於左
新京義和祥藥店 安東瑞泰藥店 吉林民生大藥房 凌源濟生大藥房 海城育和藥房 西安滿德壽藥店 承德瀛洲大藥店 密山慶豐大藥房 扶餘志泰和藥房 撫順信仁藥房 東寧同和昌藥房 通遼仁和長藥店

宣德達情·家族會議
集結百五十萬市民總意 奉天市聯今日開幕

集結百五十萬奉天市民之總意、舉行之本年度奉天市聯合協議會、將由今廿七日起在市公署禮堂開幕、四日間、暢達宣德達情、貫徹奮鬪大東亞戰爭奉天市擔負之觀工增產及消費生活徹底之一大家族會議、以隣組、班分會提出於我等之市聯議案總計九十件、市本部自三月初旬以來、即以生產增强、都市防衛、確立戰時生活之徹底爲目標整理議案、結果本於市聯運營方針、大別提出議案爲生產增强問題（第一分科會）、戰時國民生活徹底問題（第二分科會）、生必物資配給機構問題（第三分科會）、國民保健問題（第四分科會）、提出於本會議後、并各於分科會協議、關於其他議案亦實行懇談決以文書回答處理、

議案處理方針

提出分會說明者

提出本會議後於分科協議者、

第一分科會關於生產增强之件

▲工業增產

（一）關於工場分會組織運動强化之件（鐵西工聯 木崎 求雄）

工場指導機關整備統合（三昌膠皮工廠 安宗 政光）

職場分會整備强化（東部工聯 原 鏞三郎）

（二）關於勞務者管理勞力確保之件（北興第三外二分會 滕樹春 外五名）

人口疏散及勞力利用

（三）以入的物資材之重點的時局的資材徹底活用（南朝日、北朝日 久田 明）

決戰增產體制强化（十間房、北松島、三景 寺本十六、中松梅 生駒金次郎）

滿系勞務者之指導（鐵西工聯 大塚 豐次）

工場勞務者確保優遇（鐵西工聯、東部工聯、伊藤 成章、今井民造）

工場從業員之住宅用地設定（鐵西工聯、小西四 福原竹次郎）

關於即應生產增强之國校卒業者就勞鍊成之家統制確立（敎育第二 古野保一郎）

▲農畜增產

農畜增產（小陵、望花、科技聯畜產 丁香、康泰一三、木塚 靜雄、高川甲平）

防疫技術員養成（科技聯畜產部會 木塚 靜雄）

第二分科會關於戰時國民生活徹底之件、

金屬及廢品回收運動之徹底（春日外三分會 馬壽卿外六名 清水一雄、澤村實文、馬善卿、金純熙、吳承志、石井守純、土井喜代士）

空閑地利用增產要綱（昭盛北光宮、大東四 久保健次、張仲先）

蔬栽培

戰時生活體制確立（東部工聯 野村 學則）

戰時下國民生活之改善（東浪速彌生霞十間房 根本惣三郎、加藤正雄、寺本十六）

關於戰時下家庭生活之被服之科學的智識涵養（科技聯 五名 佐佐田重德、蔣樹春、揚乘、古野保一郎、金純熙、吳承志）

闡揚減並不健全生活者取締徹底（中松梅、康泰三 澤村實文）

即應決戰體制之必勝精神徹底立諸制度改革要望（義光中）

戰時家庭生活及滿鮮婦女子教育開化之件（康泰一 高川甲平）

第三分科會關於生必物資配給機構整備之件

生必物資配給機構合理化（十間房宇治淀、滿洲寺本十六 護讓、丁香、牛心）

配給機構之整備改善（南朝日義光西揚武東 久田明）

實行綜合設立綜合組合

工場勞務者生必物資配給機構一元化（東部工聯 原鏞三郎）

第四分科會關於國民保健之件

厚生諸施設之擴備促進（凌雲外七分會 增泰城外六名 新關久七、柏木勝光、野村學則、古野保一郎、吳承志、金純熙）

市街淨化之徹底及衛生諸施設速進要望（小西二惠工 三大西二 尤燕忠）

健康保健法實施要望（鐵西工聯 大田孝、郁修）

結核豫防策徹底（鐵西工聯、青葉 名倉光次）

乳幼兒並妊產婦之健康管理（科技聯保健部會 大橋慎一）

爲配給機構整備 小賣業舉開整備協議會

（小賣業者協議情景）

爲圖奉天市重要生活必需品物資小賣業之整備、滑實現、更新設市長之諮問機關、奉天市物品小賣業整備協議會、市長方面網羅在奉日滿軍各機關首腦部及官民代表者委囑任命爲顧問、會長、副會長、協議員並幹事長、幹事、其第一回協議會自廿五日午後一時起於市公署禮堂舉行、中央方面有經濟部生活商務司長列席、現地協議會側有日滿軍、省次長、商工公會長、法院、檢察廳、滿鐵等各顧問、會長爲多田副市長、副會長爲村田市實業廳長、警察局長、加張商工會勞務理事、事實署長、稅務監督署長及協議員幹事等百餘名列席、國民儀禮後會長多田副市長乃有所致辭、述設立經過報告後則爲市警察局、協和會、商工公會等各機關擔當者之立案、以及消費者爲中心主義之配給機構確立、奉天市物質小賣業整備要綱之委囑、如是配給機構之整備則踏出第一步矣、午後四時半方告閉會、還續協議會則爲幹事會、擬於整備細目加以檢討、協議會時會長多田副市長致辭要旨如左、

奉天市爲即應中央之方策、乃「自消費生活合理化」及「生產擴充」從事物品小賣業之整備、此次之措置爲戰時經濟之至上命令、必須將之達成、以消費者爲中心主義而確立配給機構、同時依配給區域、消費者登錄制、計畫配給三原則爲根本態備實施、連續統制經濟之進展强化、其氣運業已醸成、希各位協力同情、新機構務須早日實現、

期機能向上 開郵政局長會議

新京郵政管理局、爲期管下各地郵局業務運營之向上、定於……

一、職員鍊成之强化

一、提携、

一、外部機關之緊密聯絡與營、

一、現業局長會議之改善運……

募集看護助產人才 分別在京舉行攷試

首都警察廳、爲廣集看護婦與助產士之人才、特定於五月中、在首都舉行考試、看護婦考試之日期、爲五月二十五、六、兩日間、第一日於警察廳講堂內試驗學科、計有看護法、人體構造、消毒法、衛生及傳染病大意、繃帶術、及救急處置等科目、第二日、爲實地考試、場所爲市立第一醫院、試驗項目、爲消毒方法實地手術、

講習寄留法

【遼陽】本縣當局、爲知縣內住民之移動狀況、俾供諸般政務之企畫經營、而謀國民福祉之增進起見、茲特於昨廿二日起、亘三日間、招集各街村事務擔當者、在縣禮堂、開催寄留法實施講習會、除民籍股長山浦氏、對於本年國兵入營一切事務詳加指示外、每日自午前九時起、即由本股屬官加藤千之助擔任講師、對於寄留法實施辦法、分項、解釋、至爲詳盡、經過三日熱烈聽講後、至廿四日午后五時宣告終了、

無線電

三月廿七日（星期六）

新 七、〇〇（新京）報時、國歌、新聞、建國体操 七、三〇（大連）初等日本語講座 高宮盛造 八、〇〇（新京）建國體操（新京）唱片、提琴獨奏 1西班牙舞曲 2聖母頌 3度印之歌 二、管絃樂市場 一〇、三〇（奉哈）經濟通訊 正午（新京）報時 歌謠（奉大）奉派大鼓 馬寶龍 走國（二四）雷樹棠

臨 〇、三〇（新京）新聞 一、〇〇（奉哈）經濟通訊 四、〇〇（新京）新聞續（奉大）食料品小賣價格 五、五〇（奉大）隣組新聞（本溪湖）五、〇〇（新京）兒童時間 一、新聞 二、童話 輕井熙德 六、三〇（新京）中等日本語講座 五百木元 七、〇〇（新奉）報時、新聞、告知、東亞的勝利、夜間節目予告 七、三〇（新京）管絃樂 新京宮內管絃樂團 修貝爾特旋律集 指揮 磯原恭男 繼續（新京）趣味講話 漫談日本的風俗人情

王度德 繼續（大連）歌曲 歌者 莉冷 一、沖繩歌 二、離別酒 三、大連放送樂團 三、四、秋風 指揮 山下久 五、西湖春 六、鏡花水月 八、三〇（新京）新聞、國民須知 繼續（哈爾濱）廣東音樂合奏 演古風音樂會 指揮 滕蘿譜 一、小桃紅 二、泣長城 三、雙飛蝶 四、走馬 五、野馬跳澗 繼續（錦州）唐山大鼓 坂城 王鑑榮 九、三〇（奉大）評詞 五女七貞（二十五）宋桐斌 一〇、〇〇（新奉）報時、新聞、明日節目預告 一〇、三〇（奉天）評戲 中禮貌鄉 主演 花玉蘭 茶園中……

綏化的今昔與縣聯

本社特派記者 郭雲鵬

（續）

因爲有以上那樣往昔遺留下來的、不勞而坐食享用的惡劣現象所以在本年度以增產爲中心課題、而於月之十三日起、召開的縣聯合協議會席上、長短共縣七十二小時也就是三個整天、除了那全國各地千篇一律的對於增產一項、合轄坐辯加檢討之外、對於類似以上所敍述的弊項、尤爲熱烈、措辭的緊張、抑揚起伏、突梁流動的速度、也非常緊張、高見緣出、決意橫流、但是究竟網後的集而、現在要是打開記憶之門、那些零零碎碎、還可以在腦之海、翻騰着很多的浪花、

他們爲了國家的生存、和將來的發展、當時不知有多個血液緊流頭上湧滿青筋人立在會場的中央、周圍的視線、兩顆了他的緊張、肝膽瞬惟、吸出了他對於國劬所希望的目標、有的是指摘、有的是建設、更有的便是批評了、他們的活非常動聽、當時實覺那種精神情緒果的隣樣、不知道是扯緊了多少協議員們赤裸裸的心弦、而引起了歸還故鄉斷行的決意、就是坐在記者席的我們亦無形中燃起那種消極使命發動着協力他們理想實現之聖潔的心靈、那裡首先使我們注意的、是關於鴉片斷禁政策徹底之件、該縣雙河、四方台、津河、奉家村四分會提出的多戶建設、而當前極須解決的急務、所以政府當局發表了鴉片斷禁十年政策、爲希望這政策徹底實現起見、在消逝了的去年、曾有大規模的鋪更新的斷行、當時因對於措者法斷之徹底、多有不正者而獲得徹底於真正禁者、倒被遺漏下來、於是預想以外的奇怪現象、到處出現、通帳田租及對實等不正行爲、亦時常可以窺見、以圖不勞而獲、然而今昔時代不同、我們常理解現在已經到另一個環境了、正値長鐵增產、爲國家至上目的底現在、決不容有一人不勞而坐食享用的事情發現、每個國民更當均具爲理解國家用意的所在、應一致團結、把沉醉在英美毒潤的浮浪濟民、轉轉的從罪惡裡拉出來、如放任置之於不斷、而此等游民足爲社會之罪魁、敵性的傀儡、思想謀略的策源地、此在二百年來慣禍歷史中、業已有了明確的證實、爲了徹底驅除英美毒禍、光復東亞、他們曾本諸這個目的而希望之政府當局出以英斷政策、請求……

罰、辦法雖然是這樣、但是責任官係者的答辯、都不是那樣慷慨、拖泥帶水、結果呢？是拿了「上呈」作了協議員的禮物、

本來這不是些甚麼、費舌而難解決的問題、假使我東亞人要是都要心堅的話、鴉片戰事以後、東洋人吃了那麼大的虧、誰還能好意再騙在炕上抽煙呢、洋醫房、土膏店、儼然成了一種商業交易、到現在可憐的我們、不知葬送了多少人材、更可慘的是我們、在這上面不知耗了多少元氣、

記者今天借着這個機會、向全國民及關係機關說幾句沒用的話吧、過去的這篇〃鴉片殺人〃誰也算不清、不算也罷、從今往後、可就不能再讓它猖獗了、政府頒布的〃禁政〃千萬要放、乘口號、〃禁煙〃〃禁毒〃〃禁吸〃是不爲至公、我們記得在七年以前的當局、開始嚴禁的時候、有一位婦人、因爲沉溺於鴉煙生活、把自己的女兒、他的嗎啡了、他那人不顧、希望勸大總統一怒、立刻下令、把這位婦人押上斷頭台執處死刑、這樣的英……

縣聯收獲成果 審議後將提出省聯

【遼陽】協和會縣本部、本年度、其於國家增產運動之實施、曾於本月十八日起、亘三日間、召開縣聯合協議會、業已舉行終了、因各協議員、對於國策、均有懇切認識、並能克盡職務、順應國勢之要請、用刷完成聖戰、達成必勝信念、是以審議結果、至爲良好、開已往未有之光輝、增目前偉大之榮譽、縣民七十五萬人口、集結總力、邁進新的建設、所堪同慶者也、茲爲準備省聯提出議案、先期審議、用稱完全計、決定於月之卅日、午後一時、在縣本部會議室、開催縣本部委員大會、現已函請各委員、屆期準數出席、並對分會預算、亦和同時協議審定、

遼鞍兩專賣局 發表詳細方針

本我滿洲國、自專賣實施以來、迄至今日、中間經幾多改正、由專賣獨占、爲國家財政收入途徑、今竟件隨國策之推移、不但含有財政收益之立場、並附强國防、產業、社會政策方面之意義外、尤當該爲最近消費統制上之重要手段、……專賣品供給與消費之點、總而言之、不外基於統制經濟、其物質調整、消費、節約、自給自足、……上之開發、與民生之安定、……配給、緊要之良策、……切不正行爲等情是也、……給圓滑、價格適正、避免一時下國民、對於專賣當局、

配給物品、深加了解、均能以目前目戒、同心忍耐一時、與共榮圈之實現、指日可待、則我大東亞新秩序之光明……

化調整物質、不無遺憾之處、是故事業奉總局論令、所有配給機構、實施整備販賣人、指定必須更新、以期完成專賣品（鹽火柴、小麥粉）一日實施任案、……

昂揚精神改善生活 論辯侃侃熱誠可欽 第一日午後情形益趨白熱化

市聯協會開幕情形

【遼陽】市聯合協議會、廿五日午後一時、繼午前日程再開、首先協議上程議案第一部第一件、（決戰下國民精神昂揚之件）第一號至第七號、

第一號＝國民精神昂揚之件（市公署）

第二號＝國民意氣昂揚之件（協和分會）

第三號＝國民訓育及徹底之件（興隆分會）

第四號＝國民生活改善之件（文聖分會）

第五號＝青年禁酒禁煙運動之件（文聖分會）

第六號＝街頭吸煙取締之件（協和分會）

第七號＝高級料理店廢止之件（瑞德分會）

以上七號議案、一括上程、詳細經各分會代表協議員、說明、提出理由及辦法後、即有市公署、及協和會關係者之答復、經過了詳細的解釋和討論後、由議長對以上七號議案、說明裁決、第一號解決、第二號至第六號、一任市本部、第七號保留、經全體協議員通過表決、明日待續、

遼鞍版

康德新聞社遼陽支局 遼鞍版廣告事務

三十萬遼之食糧、須仰給於他省、誠覺遺憾、政府雖樹立地計劃、即將實施、我等會員應率先順應國策、以增產之實、此外地下資源之開發、重工業之振興、同爲當前急務、吾等尤當努力集結中堅會員、爲會運動之先導、以明發揮國民之總力、願諸位努力協議、貫徹始終、完遂聖戰之任務、是訓是盼、

貴賓臨席彌增光榮 緊張情況始終不懈

【遼陽】肩負農工增產重任之康德十年度遼陽市聯合協議會、業於昨二十五日午前九時、假公會堂隆重開幕、……政府及省當局、……特有中央副本部長山崎元幹氏臨席、（二十六日、二十七日）及滿業馬副總裁、（二十七日）臨席之下、協議員等、均以絶大之努力、協議一切議案、並於此三日內、精神始終如一、毫無懈怠、各協議員、均開誠佈公的發展開白熱戰、實是空前所未有之盛況、

唯我奉天省、由全國觀之、處於消費地位、……係重大、故增產之必要性、不待言也、

自本部長代表訓詞

【遼陽】康德十年度遼陽市聯合協議會開催之際、奉天省本部、特派村上本部員臨席、同時代表省本部長訓辭大意如左、

茲當開催康德十年度、遼陽市聯合協議會、得與諸位、共會一堂、略述所懷、蓋自大東亞戰爭開始以來、輒日本皇軍之英勇奮戰、從收得赫赫戰果、新秩序建設之聖業、日漸達成、東亞十億民衆、莫不協力甕實、實不盡同慶者也、然當此之潮、深望一致集結國家總力、以完遂聖戰、實吾等當前之急務、亦協和會重大使命也、查本年度農業……

唯神之道、振起國民精神、明日之幸福、須來自今日之難苦、始不受敵性思想之誘惑、甚於建國理想、而建設道義世界、況我國乃大東亞戰爭食糧之……

任命委員擬定宣誓文

【遼陽】本月二十五日、當遼陽市聯合協議會開催之際、由議長內田氏、命守弘榮作爲文案起草委員長、熊本強、關口三郎、小野孝、春男、井上肇、桐原三郎、隋橋麥、西靜三、吳鐘麟、曾紹賢、樊仰宣、馮世儒、陳殿元、胡世興、陳廷梭爲委員、於午間休息期間、由委員長特召開委員會、擬定宣誓文、經全體協議員鼓掌贊同、今誌宣誓文內容如左、

宣誓文

茲當大東亞解放之聖業、日益進展、有史以來皇軍大作戰、日日獲得絶滅英美之戰果、不勝枚擧、溯厥滿洲帝國、由建國以來、與親邦大日本帝國、結成一體而負荷世界新秩序建設之參畫、不勝光榮之至、茲迎第二期邁進建設之巨步、睹此國力之發達、國民之決意、以克服大東亞戰爭必勝態制之確立、……濱美英不止之氣概、然北邊鎭護、其任務益感重大、至於生產力之增强、國民生活之改善、國家動員之完成、國家之邊行上、預想有幾多之難關、當此之秋、我等獲得榮譽之康德十年度遼陽市聯合協議會之協議員、而無論運營之推進力者、乃爲大業、恢宏前業、理想之達成、用潤誕於民族協和、徹底宣達情、翼協贊和治、以貫徹時局重大之任務也、謹以右綱作宣誓、

康德十年三月二十五日

康德十年度遼陽市聯合協議會

期素質向上 行教師訓練

【遼陽】縣教育當局、爲謀教職員素質向上、及教授能率增進計、於本年度、……綜合訓練所落成後、當街村職員、訓練中、自四月一日、至同月廿九日、共廿九日間實施第一回教師訓練、本期訓練教師、共五十名、年齡均爲在卅歲以上、卌歲以內、未受師道訓練者、至於已由縣通令各負責校長、已入所者對講者之課程、務須十分注意、勿使對授業上生發障碍、

▽…自謂爲第二馬連良之石鴻霖、到遼以來、乃大吹大擂、若有不可一世之慨、原定池座三圓、實爲大減、終究是戲院老闆生技平平、僅一周間、觀客撤紅票、名義是優待券、實則是仍然收費四角也、就是變像的減價、

▽…頭一天、一般人不知其價象、以爲優待券不可多得、以故上座頗多、致滿場擁擠、秩序大亂、豈不知所謂優待券者、並不優待、正是減價的巧妙手段耳、

▽…本來我們的遼陽、是很少來京角的、因之、對此也不深究、然這位所謂第二的馬連良、近日也許生意又不太佳、因之、乃很快便宣傳離遼、結果、迄至現在仍未走、先是續演三天、繼則續演一天、其實、他也根本沒想走、所謂續演者、亦僅不過是一種宣傳術罷了、

▽…對這位日暮窮途的第二馬連良、我們不想再說什麼、唯願其別欺騙我們這古都的市民、

訂正 本報二十五日遼鞍版所刊登之遼陽市聯合協議會議長渡邊德重民、臨時變更爲內田定爾氏、特此訂正、

中央大戲院 北京富連成班 新戲·術·景·出·現·運·排·全·部·連·台

乾坤鬪法

本院不惜 血本創舉 偉大幻術 彙華佈景 神秘魔術 巧妙變化 攤上舞台 注意演期 今日晚……

急告養雞家各位！ 共榮之白色來克亨初年雛大供給 本社 奉天市大和區 共榮產業株式會社

增產裕民 初年雛成雞大分讓 鋭農養鷄場

奉天漢英女子打字學院招生

關於開催股東會議請屆期出席公告

支票遺失聲明

奉天吉順絲房

失照聲明

聲明作廢

募人工孵化員

贈送 種菜植樹 裁花畫報 農林種苗園

印刷機 興農實業公司

募集 人工孵化技術員

春雛 三一養鷄場 三一昌記孵化場

閻醫生咽喉金丹 發售 閻醫專治咽喉病 魁生堂

主治效能 陰華大藥房

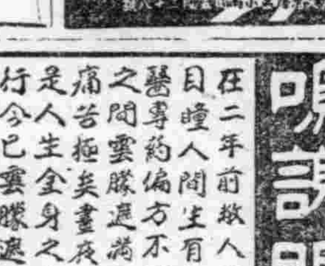
奉天電氣孵化種雞場

鳴謝眼科聖藥

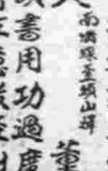
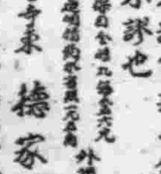
治愈目疾之症

在二年前敝人患目疾之症初病於左目瞳人間生有雲朦視物不清中外名醫專藥偏方不但無效反而加重二年之間雲朦遮滿全睛兩眼目已有傳染痛苦極矣晝夜不得安眠敝人想眼目是人生全身之先導寸步難行今已雲朦遮滿百治無效恐一生身格不完全矣水可奈天由命罷誰想去年秋季經友人介紹德家藥店保目全睛丸造明精藥水專治眼病真如神藥一般效力果大敝人以函購買三盒藥兩瓶服後果見奇效連購服數盒雲朦已退恢復如初敝人喜之真難以言墨所能形容令重見天日功德沒大焉因無法圖報特登報鳴謝藉以轉達有目疾者請速購治愈爲

感謝人 董素華

敝者敝人幼時讀書用功過度偶開眼疾時患時愈未曾注意後經烈害始覺痛苦求醫問藥百治無效幸經友人李君介紹奉天『德家藥店』專門世傳保目全睛丸及造明精藥水兩種成藥得聞之下託人代購丸藥兩盒藥水一瓶內服外上兩下夾攻大有進英服用後果見神效繼而連購連服病根退出雲翳全散因此我的眼疾完全好了敝人受恩莫忘登報感謝略表微衷並介紹有患眼疾諸君請嘗試之便知余言之不謬也

總售處 奉天市 德家藥店

感謝人 王化民 敬

感謝 治愈瘰癧鼠瘡 撲毒丹

故者鄙人甥女雅貞患鼠瘡瘰癧病九年多初在額頸兩邊長出疙瘩數個有大有小不紅不痛並未在意每逢生氣或上火疙瘩就大連帶前胸腋窩等處均有疙瘩去年春天疼痛甚重潰破三處流膿倘水痛苦已極各處診治未見功效經同事介紹玉德堂有（撲毒丹）專治男女鼠瘡特別有效鄙去買來一盒甥女服後大見功效又買一盒藥未吃完疙瘩全消瘡口長平病症全愈鄙甥女患此病九年各種治法花錢若干毫未見效不料想服此藥兩盒將病治愈鄙等感激之餘謹將鄙甥女病愈照片等刊登報端聊申謝意並爲男女瘰癧鼠瘡者介紹焉

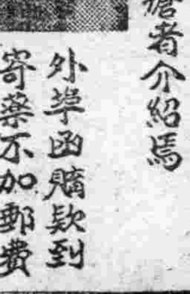
外埠函購款到寄藥不加郵費

撲毒丹 小盒二十付拾元大盒三十付拾四元

玉德堂 總號奉天大南關中間利長湖房胡同 支店奉天北市場 鳴謝人 奉天大東街七五 張煥臣 謹啟

擴展耕地力謀增產 積極奬勵勤勞愛耕

三江省確立本年春耕對策

【佳木斯】三江省農產物出賞狀況、以康德四年度爲限界、漸及遞減之狀況、故省、縣、旗、協和會、合作社及其他農業關係機關、親查對此、究明原因、其結果、判明極多自然的制約、是以改補營農形態、營農技術之向上爲必要、因之該省確保較昨年度多百分之二十之增產爲目標以包米、馬鈴薯爲重點作物、選行確立以高粱、粟、大豆爲順位之食糧自給自足體制、此爲三江之特性、故旱田收穫不可能、而包米、具有精穀百分之八十乃至百分之八十五之養格、然而以此爲重點作物者、亦屬當然、面積較昨年百分之二十七、更予以馬鈴薯於昨年之百分之二擴大至百分之十九、又、關於防排水工事之施行本年度亘一市十縣實行大大的工事、然以省建設科爲主體之測量班、派遣於各地等實施已告完了、一方、開拓團關係、關於增加耕種面積之各團（報告）別之耕作面積與本年度耕作預定面積相對比、決定考研現在戶數並入植戶之一切農地復興關係爲五千三百十九陌、然與此相應之協和會、爲發揮團員之實質、方決定開拓地工作要領、喚起勤勞愛耕精神、同時實施强國、亘生產消費之計畫化、營農之計畫化、適期播種之實施、早播早種之奬勵等協心兩面之積極且强力之會運動、又對於滿系農民、增產耕作者之思想與生產變農之意識確立新農道、方是三江農民更生之根本的條件、即會運動重點亦指向於此、由於實施以上對策之本年耕地面積、約擴大至〇〇陌（其中設置一萬陌之特設耕地（農場））同時因集團部落之存屯、改良土地約三千五百陌、開拓民關係爲九千陌、勤勞奉仕農園爲四千四百陌、農地適正管理關係爲二萬三千五百陌等以上皆爲主要者、但合作社、與省之增產計畫相應、予於今月下旬配給農具及其他、資金關係予定第一期爲四月上旬至五月上旬第二期爲除草期至收穫終了時、春耕除草二階段之放款等圖其適正化實施側面的施策後、本年三江增產對策、即確立於此、

爲期達成國境使命之東安省與省公署、協和會本部緊密連繫下、當春耕準備期之際、展開一大增產運動、並於省公署內設置戰時農產物增產本部、以精農勤勞爲標語、復以下記三點爲重點、一、確保種子之選擇、二、勵行早期播種、三、定期實行完全除草、易揚農民增產意欲闡耕地之簡易化、防排水施設之增設、當此實行之際、依賴農民勤勞者、當然亦以浮浪游泳人口、充當此等生產部面、對應大耕地講求積極的措置一方、協和會省本部、於實施此項同時、懲惠女子之就耕、開始增加勞力運動、即省內有識者婦人等亦行工作、一方以國婦爲中心鼓舞全省下女子、國民學校兒童之勤勞愛耕精神、同時揭示排除增產、厚生、阻害條件三項、由開拓團勢至報酬至與運動、南一般農村增加努力、實施個戶契約爲三年制以一戶增產一成爲目標强力意氣狂奔於全省、

日軍世界無敵！

據有歷史性訓練降伏非易 脫逃美士官發表文

【斯德哥爾摩電】由克列斯特島中、逃出之美軍士官華列康里亞、向美雜誌麗遊斯之瑞典版寄「惟日本兵、方是世界精强無比之軍隊」一稿其原文如次、日本軍將兵一日僅用勁少之米、及若干乾魚、即可度日、並能身穿完全武裝行軍四十粁及五十粁之程度、又日本軍將兵之犧牲的精神、無有比類、譬如於巴坦半島戰線上、日本兵不僅爲敵之美軍機關槍噠、竟以四、五人爲一團而來衝鋒、迫美軍機關槍噠、實行掃射時、日本砲兵部隊、卽後此可知其驍敵之槍噠所在、又日本軍將兵、不管有如何悲慘狀況、亦必死守陣地、所以將兵大半皆行戰死、而無一名被捕獲、最後、康里亞復述曰、「日本人有史以來、卽受戰鬥訓練、所以、如使受如斯訓練之日本人降服、決非易事」更引用哥爾前駐日大使之言辭、譬如、日本人即或當敗北之際、其道德的、精神的、經濟的、亦決非能崩潰者也、

呼應中央計劃

通化省展開蓖麻油增產運動

【通化】以航空機用最必要之蓖麻子油、大量增產爲目標、多種蓖麻即爲對大東亞戰爭完遂上後方國民發揮之驍意、蓖麻栽培適地之指定、通化省呼應中央之增產計畫、全省展開蓖麻增產運動、日前將蓖麻增產運動實施要領、向各市縣通達、目下各市縣之增產計畫、近日種子千五百噸、請求興農部配給、當本運動實施、以學生兒童爲中心、設擬蓖麻園、利用空閑地、栽培實驗林、此外以通化市玉高山爲中心、南江河畔之山約一千陌、移植東邊道產之各種樹木、藥草、設置一大植物園、做爲天然公園、由通化市管理、以圖促進綠化運動、

力期達成增產

結成戰時農產物增產本部

【開原】由于改良農產、與昂揚勤農愛耕精神、爲期二成增產必成、結成實踐機構、本月十五日、開原縣戰時農產物增產本部、按工作之地區、分成七個班、及水田班、從整理準備、由二十三日起、一齊出動、向縣下開始現地工作、附產本部之組織、本部長張縣長、參與及委員網羅關係各機關、村長、及官民有力者、工作部長爲友瀧實業科長、各班長以各科長股長充當之、

工程偉大開歷史新紀元

豐滿水電成功秘話

田中春男氏

福田定四郎氏

福田 滿人等嘗稱豐滿爲鬥二字、南風、北風甚强早爲由上流、午後由下流起强烈之風、

空閑 建設當時之苦心談、試一述之、

山本 水電局於康德四年一月成立、四月任命處長、內地人及滿洲國人漸增加、在現場除苦力外、實有從業員八百人、加本局從事員達二千人、最初工事當時、僅十人內外、此大工事所需之必要品、由馬車越山道拉入、當時現地尚不足十間之滿人房屋、頗爲寂寥、爲現在諸人不能想像之土地、

最初日人二位

最初前來之日本人、僅爲余與吉村先生兩人、以後漸次增多、幾時在現在木工場旁設事務所、現在已完全改變、

江谷 最初誠爲雜事、在現場如何作住宅地、由吉林鋪設鐵道、以何處相當、並必須鋪設輕便鐵道、須舖亦必須修驛、總長爲赴美國視察堰堤、正在還渡重洋、在彼一年之中、即如此經過、

虎狼時常出沒 眞是恐怖處所

爲向吉林通電話、由對岸工事場、至現在事務所之處有時須五小時、僅隔一河

空閑 關於治安、亦頗費苦心、由內地來吉林時、余將在水電局使用之白俄警備員十名攜來、每日前來、尚無現在之道路、有時由松花江之氷上行走、有時由山中、或由中鑑走、至吉林之自動車須二小時、仍須一日始至吉林者亦有之

山本 當時之豐滿、吉林間之交通、尚未舖路、以小汽船由松花江上下、冬季則僅有氷上之車、

空閑 自動車一去須二點鐘、現在載爲二小時、就爲一小時中、爲此往復頗爲辛苦、

—與酷寒鬪勞苦奮戰 偉大工程偉大勞績—【中】

舉目可望、但因渡船之不便、治安方面、尙爲水泊地帶、陣匈方面、極爲不良、我等對岸之工事處、在以前即爲匪賊之通路、非常當局警備上之問題、非常勞苦亦有虎來之時有一日、一滿系人跑歸、顏色蒼白、問其何事、則呼「虎來矣」因當時一帶匪賊出沒、狼虎亦時出沒、爲可怖之處所也、

齋藤 匪賊中尙有系統之思想賊、住於樹木拉山中之匪賊、實爲最惡者、

空閑 對匪賊余有極之經驗、由吉林途中、遇有七八人怪漢者、左往右來、方思其爲匪賊、而由反對側出十餘人、急將鐘轉手、運轉手亦驚、而目觀車反不能動、已至無法乃感已與死接近、而捨身之懷抱、乃觀往來之人中、擁有佩刀者、細觀則爲警察、乃急將警察喚止、乃係追逃走工人者、工人亦昨日七人、今日八人逃走、以故工作低下、乃由福田君請保安隊前來、請福田君一述保安隊

福田 當時堰堤工事之苦力、相當程度由大東公司供給、費力供出之苦力而竟逃走、講求善後策時、其還佳里、中國事變勃發、繼而通州之叛亂事件再發、當時唐山附近馬家溝之冀東政府保安補充總隊之兵、隊已表示歸順之意、因頓至此、謀勞力之緩和、余任大東公司工作隊之隊長、由康德三年九月末起約一個月間、其一部之保安隊入此地、使之採集島之砂子然當時之吉林省、治安尙頗不佳多數收容與通州事件有關之人等、頗爲危險、故成問題、余因此與彼等共起居、担當隊員之善導、其時余已抱身受危險時、即決入事務場松花江之堅固之決意、雖未持武器、然服裝仿與保安隊時代人隊而撫而、籌嚴之區、爾、余亦參加、

田中 領保安隊之人等人中島者是我、僅一週間、百人增至二百、三百、漸次增多、彼等至中島時、非常猜疑、心中忐忑不安然彼等所行軍隊式之生活成績非常良好、現在尙有若干殘留、某者已成爲二百人之苦力頭、或爲優秀隊員、均頗努力、某者則担當技術關係事務

福田 保安隊於四年九月至翌年三月之約半年間、余部在此、身體非常健康、但漸有患病者、因逃者甚多、因此對彼等之保留當時用心頗爲良善、彼等之工資爲七角二分一般勞働、者九角雖一面進行建設而勞力頗爲必要、由上海雖也由工人前來然此次所來者、言語全然不能了解、亦非常困難、其中有苦草栽、者有赤足者、有穿背心者、彼等之服裝、非常有趣、雖之如與以食物、則終勞動不輟、然繼事一至則又生困難、

福田 南由上海、北自黑河、集結苦力正如於大津實行苦力之供出時過長過不斷招來雇報、訓問工人已至否、

空閑 及康德六年六月忽苦使因人確保勞力之意義由吉林率領至此、當時之成績非常良好、因領至者多爲比較的刑期短者、故對彼等、使之除鎖勞動、結果彼等之能力與一般之靑年、並無差異、年觀滿勞役因人即以勞動之資格留於此地、獲得此大量勞力後公成問題之右岸工事遂漸開始

空閑 此右岸工事始於康德四年十月、乃事當前未有之大工事也、且於寒冷之滿洲嚴冬不克作之土工工事、并施以夜間之作、至四月之解冰期如未完成護岸之工事、則此工事以中岡君爲主力進行概一難工事也、

中岡二郎氏

中岡 這時是很冷的、所以開始勤工時、是十月十五日至翌年四月、這堰堤工作不論如何也須完成、所以這時候以下全員不留一人與苦力同樣的、在寒冷的現場工作着、

空閑 再實際一點來說、對這樣的工作、預打算使用包工制度、可是在中途於事變勃發以後、工事還沒有任何進展、同時到了冰期及夏天的漲水期、所以我們非常的危險、爲了避該危險、才打算由相當的緣故工夫、結果打算要有一流包工師的時候、就在相當設置銀行、然而、與這樣的發案不相吻合的事情、也是當然的就是怎樣的想法、結果還是行不通、因之也就得直豎了、要決定時、必須先由苦力層子實行起來、在十日的期間裡、終於築起了收容二百人五間房子一方個氷、埋藏着于大量中的土砂、開始本格的工作、電燈雖然是沒有、借得使用洋燈、這不是在冰上零下〇十度嚴寒下的工作、是苦力不慣于照明暗淡地方的工作、推車至盡頭、就向下面倒翻下去

福田 那全然是開始苦力往屋的招料急工作了優現花殿長所說的、僅是十大的規眼、想在山必有增當的藝資、但終因大類、所以不能使用、就是苦力來了也沒有睡的地方所以也只有凍死在嚴寒的山中、在那時我覺哭起來的沒法子、只有我們自己入山探集、覺草、放倒樹子、在我們直覺、的因之房子果如建起來了、那時我們感覺欣舞忘不了的哩、在現在那時在江源子、在我們眼睛一個一個的船、雖然已是一個的粗大的木頭、那簡直是哭笑不得、

座談會出席者【敬稱略】
水電建設局工程處長空閑徹（司會）同土木科長技正山本府雄 骨材工場主任技佐福田一久 配電課主任小川吉雄（當時勤力主任） 堰堤主任技士田中春男 同齋藤治吉 新京水力電氣建設局技佐吉岡春吉 吉林省務廳與會主事福田定四郎（當時大東公司吉林事務所長） 本社記者

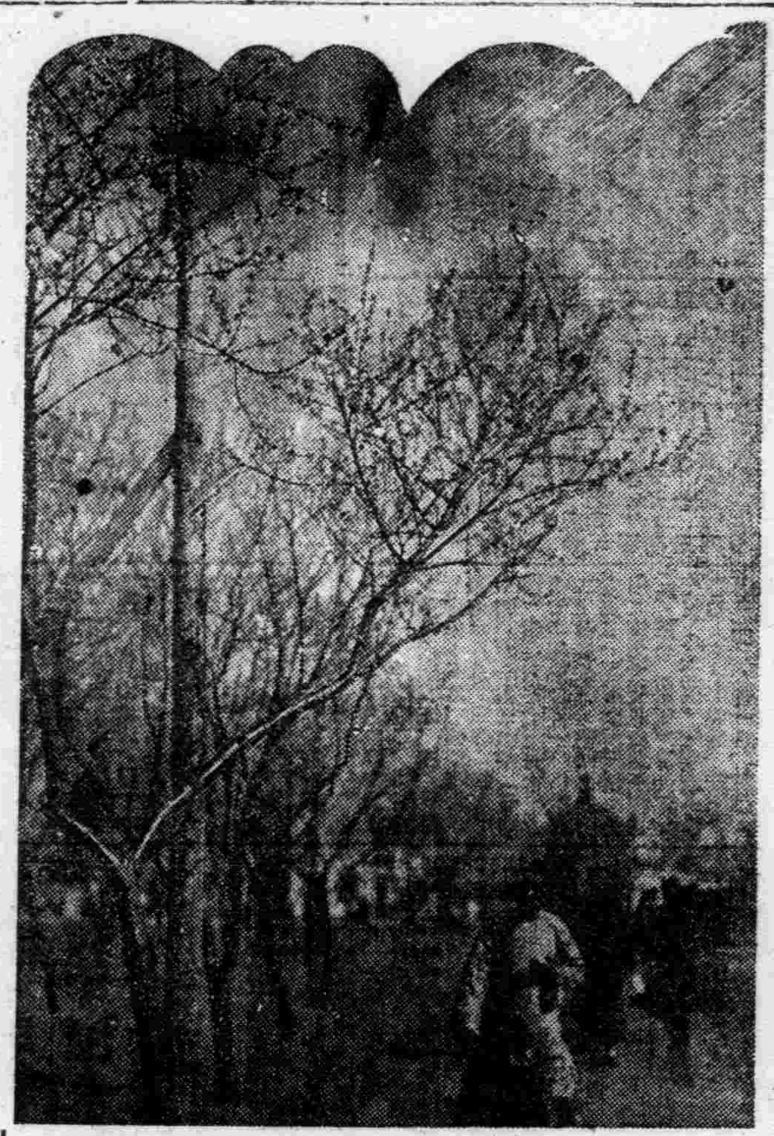

恢復固有的文藝精神 一掃英美與共產思想

周氏爲中心積極運動

【北京】自國府佈告參戰後中國知識人士間即志滿建設新中國文化之熱情、去秋在東京舉行之大東亞文學者大會中、曾決議復興中國文藝之方案、自此以後中國各地即互相呼應重建中國文學、而展開積極之活動、以周作人爲中心、網羅錢稻孫、沈啓元、陳綿、兪平伯、張我軍、尤炳圻、傅民子等文學同志組織藝文社、以爲文學運動之中心、並決定爲養成青年作家定今月起發行綜合雜誌藝文、聘請文壇名士執筆、此外並擬發行純文學雜誌季刊名爲文學季刊、請沈啓元主編、與南京劉石子主編之中國文學上海柳雨生主編之風雨談、陶亢德主編介紹日本文學雜誌之東亞及漢口之文藝雜誌等交換原稿、以保持緊密之連絡、促進中華文學復興運動企以剷除英美思想及共產主義而恢復中國固有精神爲目標、地更必將成爲一勤員全中國文化運動之契機底堪注目、

金屬收回本部 難波部長就任

【東京】大東亞戰爭完遂途上、負重大使命金屬回收之綜總元、金屬回收本部、於商工省分室交易局門外、懸掛木牌、念章開幕、就任初代本部長者爲前滿洲電化學工業株式會社常務理事難波經一氏、二十五日由新任地滿洲啓程飛來、二十六日上班視事、

春

是美麗的季節

是什麼時候、春天又用着輕鬆的腳步、踏到了人間呢？雖然北國的春天、但總是來得有些遲緩、但是現在也早由嚴寒的冬天解放出來了、看滿地的冰雪、不是早已融化得無存、而乾枯的樹枝、也臨着飄蕩的軟風在伸展着枝條了嗎？春天是藝術的季節、隨着醉人的南風、渲染出自然的美麗、在這美麗的春天裡、我們應該怎麼振作起精神、來翻一下春天的、享受與本年的計劃啊！

進擊不已展覽會

勇士倩姿彩筆傳神 製成油畫顯示神勇

春洋會員畫家挺身文化戰鬥

奉市春洋會員畫家十五名、爲將大東亞戰爭下挺身於英美擊滅之勇敢無比、世界最强之皇軍勇士之姿、收於畫中、本廿七日入營滿洲第一三八部隊一日、以身體得如體練成勇士演技、而以此爲基礎、製作優秀之油繪、於三月中舉開進擊不已展覽會、一日入營之野田、鈴木、山本等諸畫家、午前七時半於忠靈塔前集合、參拜護國英靈後歷列際伍大隊一三八部隊、南方戰域及阿留地安敢鬥之皇軍將士之勞苦、收我之勇士於畫中、此於報道戰努力以外團體爲文化戰士度兵營生活、尚爲全滿之始有者野田畫伯談話、親邦之畫家已以筆當槍盡爲文化戰士之責任後、余爲出品東京陸軍美術展會訪問親邦之帝都、受日本之畫家激勵而歸滿、今得軍之特別斡旋、能一日入營、於收戰之皇軍於畫人暇、

以練成自己之身體、並向報國邁進云、

半田勤奉局長 視察安東動員

【安東】半田勤奉局長、隨同勤勞奉公制度實施、爲親察安東省之勤員體勢、二十六日下午二時三十分、乘光號列車來安、

編纂兒童讀物

使中國兒童瞭解日本

【東京】日本文部省爲使中國兒童及青少年瞭解日本之情形、及學習日語起見、特編纂兒童讀物（日本語讀本）卷四及卷五兩册、以更作爲高中程度學生課外讀物用之、日本文化讀本、日本語讀本之卷四、五、兩册最適合於小學五、六年級學生之學習、其內容不但有關於十二月八日大東亞戰爭及一月九日中國參加戰爭之事、並有關於日本年中習慣之種種儀式、及日本人之生活、如寒帝期間之鍛鍊身體、及種花等情形、又有高速度建築海底等隧道事、以介紹日本現代之科學技花、文化無故極有興趣並極易學習、又讀本內之日本產業及科學進步之狀況、及日本紡織日本女性等文對一般學習者當極易理解云、

家賊引入外賊

東亞會社搶案大白 朝日署刑事隊建殊勳

我滿洲國內首屈一指之廳大都市奉天、雖稱人口繁多、工商發達、但治安方面、甚於關係當局之努力、銳意從事頗告安謐、即有小醜跳梁、亦巧施佐偷、亦不足爲患耳、緣於月之十二日午後、朝日署管內東亞街三段東亞土木建築會社倉庫、發生被搶事件、事後由該倉庫管事人報朝日告署、受理後、即由該署刑事班長二木、魏金珍兩氏、指揮刑事張俊卿、何浩然、韓玉林、王家福、史明禮、郎德林、金丸正己諸氏密張警網、潛行搜索、調查所被搶之物件、計有勞作服六百餘套、膠皮鞋二百多双共值一萬四千餘元、因此鑑於事件離奇、損失頗重、於是以不眠不休之精神、弗克弗解之毅力、一面對該倉庫內更夫程殿生（三七）等、實行調查、一面對於外界有機可尋之通聯處、亦暗行偵緝、翌日視程某、雖有可疑之點、然狡猾寧嚇、彼稱當時、有人叩門乃不應、由牆頭入四人、各持手槍、厲言威嚇、同時余捆綁、以棉將塞口、並稱如高聲呼喊、卽以槍殺之、因此余於驚懼之下、如啞若盲、瑜時許、聽向、此後余用力掙扎、解繩大車隆隆而去、遂不知所拔搞、立即通告主人等情、於是該刑事等、基於言語支離、前後弗符、雖再三審訊、亦未得眞相、後由諸刑事等、甚於奧妙之經驗、豐富之學識、施計出策、遂利用其妻王桂林（二五）曾充南市場萬發堂妓女以夫妻之恩情、語言之激勵、勸導程某、吐露實情由是果未出諸刑事所略、狡猾之程某立即自白、供述勾引下記諸人共同行搶刑事等於十四日夜半、將張松春（二七）壬紀春（二三）抓獲、於詳細審訊下、獲得適切之線索、於十六日夜抵至新京新天地福滿堂妓女春燕處、（與程妻在萬發堂相識）逮捕杜元德（二九）由效禹（二三）兩人後又於二三訊問、並有同夥張天長（二三）、劉慶山（三八）、亦先後抓獲、該夥賊匪、均被一網打盡、目下、仍調査其餘犯罪事項、

參加國府青年團 結成我代表抵津

【天津】國民政府還都三周年紀念中國模範青年團體結成式、而直赴南京之協和青少年團永井總監督以下二十三名、一行精神奕奕在火車中經行旅行、二十六日至天津、途中下車、由於在天津滿洲國領事館之好意、參拜天津神社、新關市內、於長久、在盛宿旅之星軍武運、長久、下、開始市中行進、午後零時三十分由天津出發直赴南京

五十子開拓 總局長歸京

【新京】五十子開拓總局長出席於哈爾濱第十二次集團開拓國入植計畫發表等後、二十六日午前七時二十分着新京列車歸任

カブトインキ
萬年筆用

滿洲電業株式會社 康德九年度決算公告

貸借對照表（康德九年 昭和十七年十二月三十一日現在）

資產ノ部

科目	圓
株主勘定	八八、〇〇〇、〇〇〇・〇〇
未拂込本資金	八八、〇〇〇、〇〇〇・〇〇
固定資產	四二一、五九二、九二八・一三
發電所	一二七、一〇四、六三八・七七
變電所	四五、六〇四、七七八・五四
送電線路	六七、四八五、〇一五・四九
配電線路	五九、九〇一、九一〇・五三
屋內設備	一七、七二九、七六七・九四
諸施設	四六、九九〇、九一二・九三
建設工事假勘定	五六、七七五、九〇三・九三
投資	一一、六〇〇、〇〇〇・〇〇
關係會社有價證券	九、三〇〇、〇〇〇・〇〇
關係會社貸付金	二、三〇〇、〇〇〇・〇〇
流動資產	七三、〇二一、三九七・一〇
貯藏品	四五、八三八、三二四・一六
商品	一、一九四、四七一・二七
未收金	一三、七四六、七九九・二三
有價證券	二二八、二三六・一八
差入保證金	一八〇、九六九・五〇
預金	一〇、七八七、三八七・一五
爲替勘定	八五五、一〇〇・九六
現金	一九〇、一〇八・六五
雜勘定	五五、〇五九、八五六・三一
假拂金	五二、四四六、三九六・二四
社債差金	二、五六八、五〇〇・〇〇
受入證券	三三三、三三四・〇〇
保證債務見返	一一、六二六・〇七
計	六四九、二七四、一八一・五四

負債ノ部

科目	圓
株主勘定	三三四、七五三、〇〇〇・〇〇
資本金	三二〇、〇〇〇、〇〇〇・〇〇
法定積立金	四、八〇〇、〇〇〇・〇〇
從業員退職給與積立金	一、四〇三、〇〇〇・〇〇
特別積立金	八、五五〇、〇〇〇・〇〇
長期負債	二三九、八三七、五〇〇・〇〇
社債	二三四、九〇〇、〇〇〇・〇〇
長期借入金	四、九三七、五〇〇・〇〇
短期負債	四三、四〇一、九七八・二五
未拂金	二三、三三三、〇九〇・八九
短期借入金	五、〇〇〇、〇〇〇・〇〇
受入保證金	一、六三七、二七八・一七
社員貯金	五、五二三、八四二・三九
社員身元保證金	七、五九六、八六七・一三
社員共濟勘定	三、三一〇、八九九・六七
雜勘定	九、三三六、八〇〇・一四
假受金	九、二一七、七二四・〇七
差入證券	一〇七、四五〇・〇〇
保證債務	一一、六二六・〇七
利益	二一、九四四、九〇三・一五
前年度繰越金	三、七九六、四六七・九八
年本度純利益	一八、一四八、四三五・一七
計	六四九、二七四、一八一・五四

康德九年 昭和十七年三月廿五日

滿洲電業株式會社 理事長 韓雲階 副理事長 平島敏夫

北京命相神算雲遊奇子
由通到奉諸君有萬難大事速來解決與衆不同天星測命擇言論相細批入宅武侯奇門卜筮
寓小西邊門裡魁星大旅社樓上

相士 神靈子到奉
詳判人生命運、終身貴賤、榮枯得失、成敗與衰、何業正航、何年順遂、過去吉凶、未來否泰、滿講判斷、使君不致誤入歧途、履歷各界、踴躍一談
寓南市場國民大旅社

民生部認可 奉天實踐簿記學院 招生
商業科一年生一〇〇名（無限學歷）
額數 簿記速成科男女各五〇名
開學日期四月十五日
宿舍爲遠道學生便利起見備有宿舍伙食另有簡章函索附郵票大分即寄
校址奉天市瀋陽區小南街四段一〇四號（電話四、三四五〇番）

招考 半年畢業
滿文 助產學講習錄
助產士檢定試驗教科書博得好評
大連市松林町四六
滿洲助產學講習會 會長醫學博士 岩島覺三

ST—R6
淋疾 化膿症
汚濁轉清・短期除毒
東亞唯一「阿早」色素劑
鹽野牌 脫爾滔淋片
本片於一萬倍溶液中具有殺滅淋菌之能力外 更有不可缺少之消炎・鎮痛二大作用而獲得完璧治淋劑之定評矣 只以一次二片之簡單內服 短期根治淋疾 更用爲預防時得防淋疾感染於未然 且毫無副作用而適於接連服用
【適應症】
急・慢性男女淋疾 尿道炎・攝護腺炎 產褥熱・軟性下疳 中耳炎・扁桃腺炎 其他一切化膿疾患
【包裝】三〇片 一〇〇片 三〇〇片
鹽野義藥品株式會社 奉天市敷島區協和街五段四三號

感謝靈藥
肺病救星
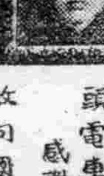
除却肺癆苦 方知壽丹好
故者敝人張玉珩自幼充商遲眠早起又兼食不宜時曰積月累成了肺癆曰漸面黃肌瘦初時稍見咳嗽不很注意近幾年愈咳愈重夜不成眠吐痰帶血常大口吐血喘虛太甚步旅艱難屢醫不效經友人介紹奉天國瑞葯店出品之益壽丹肺病專門葯購服……
加郵費四角購葯處奉天市小北城門外電車路北國瑞葯店
感謝人奉天皇姑區源發盛 張玉珩謹啟
故向國瑞葯店問明幾份代理家略載一二以免患者購葯不便將各代理家詳列於左
新京義和謙藥店

宣德達情・家族會議
集結百五十萬市民總意
奉天市聯今日開幕

集結百五十萬奉天市民之總意、舉行之本年度奉天市聯合協議會、將由今廿七日起在市公署禮堂開幕、四日間、暢達宣德達情、眞摯商討大東亞戰爭奉天市擔負之鐵工增產及消費生活徹底之一大家族會議、以隣組、班分會提出於我等之市聯議案總計九十件、市本部自三月初旬以來、即以生產增強、都市防衛、確立戰時生活之徹底爲目標整理議案、結果本於市聯運營方針、大別提出議案爲生產增強問題（第一分科會）、戰時國民生活徹底問題（第二分科會）、生必物資配給機構問題（第三分科會）、國民保健問題（第四分科會）、提出於本會議後、并各於分科會協議、關於其他議案亦實行懇談以文書回答處理、

議案處理方針

提出本會議後於分科協議者、　提出分會說明者

第一分科會關於生產增強之件

▲工業增產

（一）關於工場分會組織運動強化之件（鐵西工聯 木崎 求雄）

工場指導機關整備統合（三昌膠皮工廠 安宗 政光）

職場分會整備強化（東部工聯 原 鑛三郎）

（二）關於勞務者管理勞力確保之件（北興第三外二分會藤橋春人外五名）

人口疏散及勞力利用

以人的物資材之重點的時局的資材徹底活用（南朝日、北朝日 久田 明）

決戰增產體制強化（十間房、北松島、三景 寺本十六 中松梅 生駒金次郎）

滿系勞務者之指導（鐵西工聯 大塚 豐次）

工場勞務者確保優遇（鐵西工聯、東部工聯、伊藤成章、今井民造）

工場從業員之住宅用地設定（鐵西工聯、小西四 嗣原竹次郎）

關於即應生產增強之學校卒業者就勞鍊成之家統制確立（教育第二古野保一郎）

△農畜增產

農畜增產（小陸、望花、科技聯畜產丁香、康泰一三、木塚靜雄、高川甲亭）

防疫技術員養成（科技聯畜產部會 木塚 靜雄）

第二分科會關於戰時國民生活徹底之件、

金屬及廢品回收運動之徹底（春日外三分會馬善卿外六名清水一雄、澤村寶文、馬善卿、金純熙、吳承志石井守綱、土井喜代士）

空閑地利用增產要綱（昭盛北光安、大東四久保健次、張仲先）

蔬栽培（東部工聯 野村 譽則）

戰時生活體制確立（東浪速潮生盛十間房 根本惣三郎、加藤正雄、寺本十六）

戰時下國民生活之改善（嘉工、外十四分會吳志外五名佐佐田重德、蔣德春揚秉、古野保一郎、金純熙、吳承志）

關於戰時下家庭生活之被服之科學的管理調整（科技聯生必部會川股重三郎）

關撲滅並不健全生活者取締徹底（中松梅、康泰三澤村寶文）

即應決戰體制之必勝精神徹底立體制度改革要望（讓光中）

戰時家庭生活及滿鮮婦女子教育開化之件（康泰一高川甲平）

第三分科會關於生必物資配給機構整備之件

生必物資配給機構合理化（十間房字治淀、滿洲寺本十六讓議、丁香、牛心）

配給機構之整備改善（南朝日讓光西揚武東久田明）

實行綜合設立綜合組合（小南二任榮巽）

工場勞務者生必物資配給機構一元化（東部工聯原鑛三郎）

第四分科會關於國民保健之件

厚生諸施設之整備促進（凌雲外七分會趙春城外六名新陽久七、柏木勝光、野村譽則、古野保一郎、吳承志、金純熙）

市街淨化之徹底及衛生諸施設速進要望（小西二惠工三大西二尤落忠）

健康保健法實施要望（鐵西工聯大田孝、都築）

結核豫防策徹底（鐵西工聯、青葉名倉光次）

乳幼兒並姙產婦之健康管理（科技聯保健部會（大槻一）

爲配給機構整備
小賣業擧開整備協議會

爲謀奉天市重要生活必需品物資小賣業之整備圓滑實現、更新設市長之諮問機關奉天市物品小賣業整備協議會、市長方面網羅在奉日滿軍各機關首腦部及官民代表者委囑任命爲顧問、會長、副會長、協議員並幹事長、幹事、定第一回協議會自廿五日午後一時起於市公署禮堂舉行中央方面有經濟部生松商務司長列席現地協議會側有日滿軍、省次長、商工公會長、法院、檢察廳、滿鐵等各顧問、會長爲多田副市長、副會長、爲村田市實業處長、捕變察局長、加張商工會勞務理事、專賣署長、稅務監督署長及協議員幹事等百餘名列席、國民儀禮後會長多田副市長乃有所致辭述設立經過報告其後即爲市警察局、協和會、商工公會等各機關担當者之立案以及消費者爲中心主義之配給機構確立、奉天市物質小賣業整備要綱之委囑卽是配給機構之整備則踏出第一步矣、午後四時半方告閉會、繼續協議會即爲幹事會、關於整備細目加以檢討協議會時會長多田副市長致辭要旨如左、

奉天市爲即應中央之方策乃「自治費生活合理化及「生産擴充」從事物品小賣業之整備、此次之措置爲戰時經濟之至上「令、必須將之達成、以命費者爲中心主義而確立配給機構同時依配給區域、消費登錄制計畫配給三原則爲根本整備實施、還織統制經濟之進展強化其氣運業已釀成希各位協力同情新機構務須早日實現、

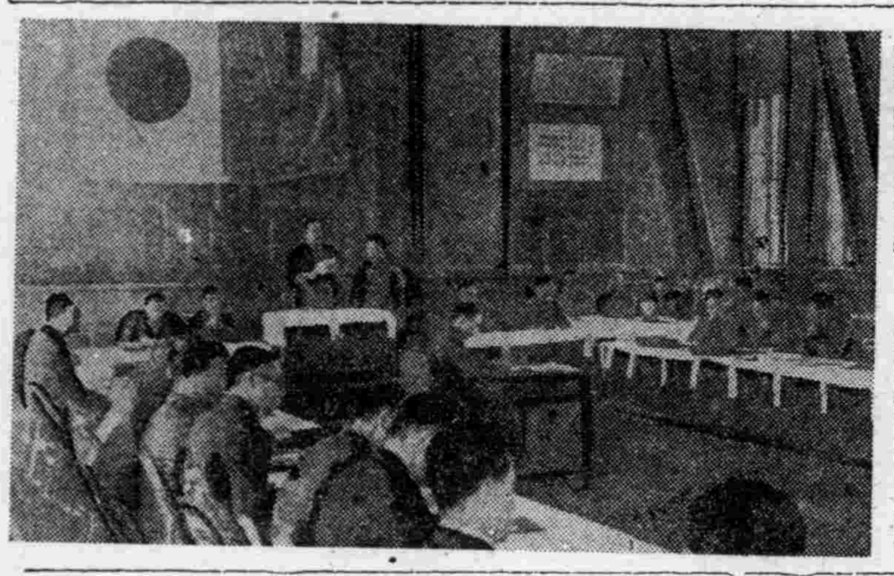

（小賣業者協議情景）

期機能向上 開郵政局長會議

新京郵政管理局、爲期管下各地郵局業務運營之向上、職員之鍊成強化起見、定於今日（廿六日）午前九時起、亘兩日間、在新京興仁大路該局會議室、召集管內吉林、四平、新京、輝南等各重要郵局局長日滿系三十名出席、開局長會議、討論左列四項議案外更請武藤弘報處長出席、講演時局情況以外、有戰時新聞影片之演映、茲記其重要會議案於左

一、外部機關之緊密聯絡與提携、
一、職員鍊成之强化
一、現業局長會議之改善運營、
一、物資之徹底愛護、

講習寄留法

【遼陽】本縣當局、爲知縣內住民之移動狀況俾供諸般政務之企畫經營、而謀國民福祉之增進起見、茲特於昨廿二日起、亘三日間、招集各街村事務担當者、在縣禮堂、開催寄留法實施講習會除民籍股長山浦氏、對於本年國兵入營一切事務詳加指示外、每日自午前九時起、即由本股屬官加藤牛之滋担任講師、對于寄留法實施辦法、分項解釋、至細詳盡、經過三日熱烈聽授、至廿四日午后五時宣告終了、

募集看護助產人才 分別在京擧行攷試

首都警察廳、爲廣集看護婦與助產士之人才、特定於五月中、在首都舉行考試、看護婦考試之日期、爲五月二十五、六、兩日間、第一日於警察廳講堂內試驗學科、計有看護法、人體構造、消毒法、衛生及傳染病大意、繃帶術、及救急處置等科目第二日、爲實地考試、場所爲市立第一醫院、試驗項目、爲消毒方法實地手術、繃帶術、及救急處置實地手技、限學習一年以上之看護婦、報名日期、已決定爲四月十五日、至五月十五日之間、將各種書類、提交各警察署或廳內、至於助產士考試之日期、則爲五月十一日與十二日、第一日爲學科試驗、第二日爲實地試驗、報名日期、則爲四月一日至三十日、而報名方法、與看護婦大致相同、

無線電

三月廿七日（星期六）

新 七、〇〇（新京）報時、國歌、新聞、建國體操 七、三〇（大連）初等日本語講座高宮盛道 八、〇〇（新京）建國體操（新京）唱片、提琴獨奏1西班牙舞曲2聖母頌3度印之歌二、管絃樂市場 一〇、三〇（奉哈）經濟通訊正午（新京）報時歡迎（奉大）奉派大鼓馬齊龍走國（二四）霍樹棠

滿 〇、三〇（新京）新聞 一、〇〇（奉哈）經濟通訊 四、〇〇（新京）新聞纖續（奉大）食料品小賣價格 五、〇〇（奉天）滿組新聞（本溪湖）五、〇〇（新京）兒童時間一、新聞二、童話怪井熙徵 六、三〇（新京）中等日本語講座五百木元 七、〇〇（新奉）報時、新聞、告知、東亞的勝利、夜間節目予告 七、三〇（新京）管絃樂新京宮內府樂團修貝爾特旋律集指揮榊原恭男選續（新京）趣味講話漫談日本的風俗人情

王度選續（大連）歌曲歌者莉冷一、冲船歌二、離別酒大連放送樂團三、四、秋風指揮山下久五、西湖春六、鏡花水月八、三〇（新京）新聞、國民須知選續（哈爾濱）廣東音樂會指揮騰禮一、小桃紅二、泣長城三、雙飛蝶四、走馬五、野馬跳澗溪選續（錦州）唐山大鼓長坂坡王樹棠九、三〇（奉天）評詞五女七貞（三二五）宋桐斌 一〇、〇〇（新奉）報時、新聞、明日節目預告 一〇、三〇（奉天）評戲中劇目奉天大觀茶園中劇鄒師主演花玉蘭

綏化的今昔與縣聯 （續）

本社特派記者 郭雲鵬

因爲有以上種種往昔遺留下來的、不勞而坐食享用的惡劣現象所以在本年度以增產爲中心課題、而於月之十三日起、召開的縣聯合協議會 席上、長短共 歷七十二小時也就是三個整天、除了那全國各地千篇一律的對於增產一項、合營協力強化檢討之外、對於類似以上所舉述的諸項、尤爲熱烈、雄辯的議論、抑揚起伏、空氣流動的速度、也非常緊張、高見紛出、決意橫流、眞是空前絕後的場面、現在要是打開記憶之門、那些鐵事鐵印、還仍可以在腦之海、翻騰着想念的浪花。

他們爲了國家的生存、和將來的發展、當時不知有多少個血液緊張頭上帶着青筋的人立在會場的中央、向着他們的觀衆、剖抖了他們的腦漿、曾喊破了嗓子、喊出了他們對於同胞們所希望的目標、有的是指導、有的是建設、更有的便是批評了、他們的話非常動聽、當時質觀着那種神情暢呆的模樣、不知道是扯緊了多少協議員們赤裸裸的心弦、而引起了圖還故鄉斷行的決意、就是坐在記者席的我們亦無形中燃起發揮報道使命的熱情協力他們理想實現之要求的心靈、那裡首先使我們注意的、是關於鴉片斷禁政策徹底之件、爲該縣雙河、四方台、津河、秦家村四分會提出的多餘建設、而富[illegible]、[illegible]、所以政府當局發表了[illegible]十年政策、[illegible]現起見、在消逝了的去年、曾有大規模通限更新的斷行、當時因對鼻館諸點斷之徹底、多有不正當而獲得通報乎於眞正癮者、倒被遺漏下來、於是預想以外的奇怪現象、到處出現、通帳出租及密賣等不正行爲、亦時常可以窺見、以圖不勞而獲然而今昔時代不同、我們當理解現在已經轉到另一個環境了、正值農業增產、爲國家至上目的底現在、決不容有一人不勞而坐食享用的事情發現、每個國民更當均具熱誠、理解國家用意的所在、應一致團結、把沉醉在英美毒潮的浮浪游民、輕輕的從罪惡裡拉出來、如放任置之於不斷、而此等游民足爲社會之罪魁、敵推的傀儡、思想謀略的策源地、此在三百年來慘痛歷史中、業已有了明確的證實爲了徹底驅除英美毒禍、光復東亞、他們曾本着這個目的而希望之政府當局出以英斷政策、講求鴉片斷禁徹底、並指示很明確的辦法、以圖借鑑就是在通帳更換之際、依科學診斷方法、限定爲眞正癮者時其鑑給通帳、而量即止於最小限度、並嚴行指令管理所就是持有通帳而非癮者應不許配給、如欲登錄申報須行牌組長之連座責任制更對於癮者徹底實施調査、有勞動能力者、實施強制就勞、並對無業者的犯罪、科以重罰、辦法雖然是還樣、都不是那樣的答辯、結果呢？是拿了「上呂」作了協議員的禮物、

本來還不是些甚麼[illegible]題、假使我東亞人要是片戰事以後、東洋人吃還能好意再躺在炕上抽膏店、儼然成了一種商權的我們、不知葬送了慘的是我們、在這上面氣、

記者今天借用這個機會機關說幾句沒用的話吧片殺人〃誰也算不清、後、可就不能再讓它猖布的〃禁政〃千萬要放面無私如 不斷行〃禁賀〃〃禁猖〃是不爲功年以前禁國、開始嚴厲的時候、有一位婦人、活、把自己的女兒、[illegible]不斷、希望勸大戀統一還位婦人押上斷頭台[illegible]

慶祝國兵光榮入營
盛大擧行壯行大會

【營口】市協兩當局爲對第三次入營國兵表示慶祝忱特於二十五日舉行國兵入營斷壯行會等情已見前日本報、茲悉當日天清氣朗春風宜人、午前十時集合於神社前按規定儀式舉行完了、繼續午後二時在公會堂大廳由於本市各關係機關並各方面代表、及國防婦人會員並青少年團員動員參加之下階上階下大有人滿之患、式次第之首題爲一同入場以次由竹內統監部主事致開會之辭、向國旗敬禮、舉行國民儀禮、合唱國歌、林市長致式辭並訓詞、陳國兵代表致答辭、來賓側陳警務處長、坂井國婦支部長、江見協和會事務長、高青少年團代表先後致祝辭、讚讀、由市公署、協和會市本部、軍人後援會、辦事處、國防婦人會支部分別贈呈紀念品、然後由青少年團員全員合唱國兵壯行歌暨勞務機器萬歲、最後由竹內婦國防婦人會長援萬歲宣唱第三次入營國兵萬歲聲震雷動極爲壯烈、竹內主事再致閉會之辭後一同入場、至是式了、休息五分間由青少年團員及合格國兵表演各項餘興情形相當融洽延至同五時許方蕭徹而散。

社會事業主務者 市今日召開會議

【新京】近年來、首都之社會事業、在市署社會股積極倡導下、頗著功績、惟鑑及非常時局中、對於市民福祉公益、更需加強注意、同時體市內現有各社會事業團體、亦應善加指導、而使之在正軌中、努力活動、市署社會股基於此旨、特決定於本月二十六日午后一時起、假市公署講堂內舉開首都社會事業團體主務者會議、是時由在京十三社會事業團體之首腦者出席、而市方亦由市長、市行政處長參加、屆時首先舉行國民儀禮、而後由處長致辭、更由市長訓示、而後即開始協議、協議之事項計有多端首爲確立指導社會事業團體之理念、實施具體計畫派遣農村區增產講演、授產部等皆將一一發論、而決定 適當之辦法、講談後、復將定開始懇談、懇談事項計有三件、第一爲聽取各社會事業團體今年度事業計畫、第二爲懇談各團體之希望事項、第三則爲團體與市當局間隨意交換意見、而對其他種種、可以討論之問題、做開誠佈公之研討、如是各社會事業團體、在此次會議之後、定能使市當局與團體間之意見、結合一致、共同向發展社會事業途上邁進、以是此主務者會議頗堪注目、

研討改組方策 商會開協議會

【承德】熱河省商工公會運於非常時局下、經濟統制強化、爲確立組織方策、以期達成積極指導之機能起見、

入公學堂合格新生徒 決提出民籍寄留證明

【大連】大連市內九公學堂本年度因滿系子女、求學人數激增、故各校增設初高等學級、就中初級、各校總收容數、達三千餘名除少數係州民外、寄留者佔半數、在報名試驗時、並無寄留及民籍證明 之須要、今當試驗完了、合格者一律於開校前、三月三十一日、各自提出證明於各學堂、故有入學之女者、急速至市寄留係或民籍係、請求證明、否則雖經試驗 合格、亦不許入學。

改選國婦役員
銓衡結果已告內定

【營口】國防婦人會營口支部之役員以四月爲期改選、支部銓衡中之新役員決定如次、

以清新之面目作本年國婦支部之活動、

△支部長坂井榮△副支部長內田美代子、林靖蓉、△參與賈王鎔、高潔如、△理事深江、岸上、中根、田中千代野、青木清香、江見千壽、△當務理事福庭政義、△監事江見周子、谷鶴市、△第一分會長秋山茂、同副長吉住、鈴木玉子、△第二分會長大類鶴子、同副長淺見楽代、山住、△第三分會長上田義久子、同副長森田 春 乃、野田、△第四分會長齋藤、同副長高尾千惠子、伊 黑 春子、△第五分會長新里霞惠子、同副長井上加都、森本久子、△第六分會長陳施雲、同副長宋何玉秀、李蘭雲、△第七分會長趙素賢、同副長李壽康、張基潤、同副長穆景文、楊蘭壯、△第八分會長陳桂芳、同副長蔡金城春子、△第九分會長金城春子、同副長東明順、平山桂子、康德分會長大越、同副長足立公子、向井幸子、輕金屬分會長岡崎秀子、同副長古賀市枝、北澤雅子、△青年分會長森田美枝、同副長福島雪子、壹岐幸子、△河北分會長古田、同副長張劉蘊華、韓劉玉林、

爲即應東部市發展 決定增設稅務分署
地址利用特產交易所

【大連】東部大連市街近年來人口日增、商業日繁、但就中以滿華人佔最多數多關於納稅觀念之思想、尚有缺欠未普及、大連東稅務署、去年度曾於西部大連設立西稅務署、今更相應東部之發展、將於東部埠頭方面、再設分署、現已準備完畢、同署隸屬於東稅務署、地址假設於埠頭港橋附近、即前大連交易所之遺所、關於人事上、已物色決定、四月初、開始執務、

商會改選會員 更換正副會長

【普蘭店】本埠商務會依據社團法人組織之規則、會長會員任期三年至本月十六日任期已滿、故於日前 在該會二階議事堂內、舉行投票改選會員官學方面觸係者、有鴉部庶務科長林商工主任鄭經託、紳本高德宣高等情報係、佐佐木田原陳經濟保孫君縣民會長、及多數來賓全體會員隨席之下、由選舉委員會正主持諸般開會、首由此內、選舉正副會長各一名及揭票之結果、正會長爲永盛東 畢維澤（前副會長）、副會長係永順泰吳臣三（新任）、外並選出監事三名當場全體通過、新正副會長雖再三推讓但因規約所關並由大局 起見均得 勉任其艱、至於前會長王心純氏經學會長之推荐、先任該會之顧問向全場並無異議、後經林主任訓辭與新任副會長熱心公益、人望素著當茲重大時局之下誠爲適才適任、最相當之人物也

王綱氏贈貸修學校
劉校長請縣予表彰

【承德】上板城自經指定爲自興村以來、縣方爲期實績優秀模範村計、對於產業、經濟、教育等各部門、特傾注全力予以指導、現已收得良好之成績、本年復爲振興該村教育起見、決以本村之經費、修建國民優級學校一處、近日即將興工、茲該村東甲住民王綱氏、爲協力興學、捐使學童修學有所起見、特自動寄附有洋一百車、大柁五架、二柁兩架、柱四八根、價值約千餘元、開工時並親助工 建築、似該王某者可謂熱心教育、造福桑梓、現已由上板城村立國民優級學校劉校長援情申報、請對其予以褒旌、

農產物出貨成績良
擧行九年度報告會

【錦州】錦州省之農產物蒐貨已於一月五日完全突破百分之凱歌在全滿爲農產者之面目無愧於的發揮、然於二十三日午後四時起在省三層會議室省側蔡原省次長、李實業廳長、莊野務務各科長關係機關側、中村錦州鐵道局長以下與農合作社、農產公社等各代表者出席下舉行九年度蒐貨成績報告會、首先由澤務科長報告此次之事分支、敵的好成績以對各產次長、長谷川農林科長與別報告蒐貨成績、當對此表示感激、並述以本年度蒐貨尤加努力之決意、感謝於此之熟、於會議場上感滌之色横溢於臉、往同五時終了、

錦省勤奉制重大
莊野科長談

【錦州】勤務奉公制由本年四月一日起施行之、於華北接壤之錦州省、勤務奉公運動之是否實踐意重大、可見於思想上亦、對國內行政滲透上、甚大之影響、然庄野錦州省勞務科長、言明本年度運動方針如左、要嗣關係方面加以全面的協力、於全國一齊由本年起施行勤奉運動、次所謂北華的有影響然我國之勤奉運動之成否、即對華北方面亦華北有極多暗示之處、本省担當者必須獲得優秀的成績、之重責、然今年爲初年度蒐先以適格者八千人、分一期（四月七月）二期（八月十二月）之二期担當綠陽河治水工程道路建設工程並滿鐵軍之二程一部分日下錄成齊部衛生員衛生員中近與隊員動員之同時在省市縣旗設司令部司令部長之選定、備獎了寬待裁早輸送於各關係機關已經了解本運動之趣旨、更請願加以絕 大之協力、

該會理事室、由該會全體職員及各關係會長常務理事等參集下、舉開協議會、省方坂田實業科長亦出席參加、對於改組之重要性、地方產業振興指導之使命與切說明、兩經常務理事關於全滿聯合會報過、詳細報告 並其他關於達成商工公會之使命、亦有所說明、迄午後四時許圓滿散會、

王稅捐局長履新

【新京】特許發明局事務官王安田、在任十載、政績斐然、茲受政府明令榮轉新開魯稅捐局長已預定於本月三十日即行赴任、昨二十四日午后二時特來本社致離任之辭、且謂赴任後、決本自瀟目戒之方針、善導屬下、發飭吏風以確保國稅之收入

配給小米

【承德】承德商工公會內之糧穀組合爲謀民食之充足、對於市民糧穀之配給、積極努力商辦決定每月配給兩次、現當月之下旬、已屬配給之期、決自二十五日起、五日間、由指定商店向街民配給小米、大人五公斤、小孩二公斤半、該組合業已通知各商店、屆時一致實施、

召開書記會議

【蘇家屯】滿洲帝國協和會蘇家屯縣本部、爲期各分會對於會務精神徹底起見、特規定每月召集縣境各分會書記、舉行會議一次、以資隨時灌輸、三月份會議、已於二十四日開催、當日由午前十時起、於各分會書記全體參加之下、陸重舉行、由事務長及中村氏、詳細指示各事記會有相當體得、今後對於各分會運動之運營、定收偉效、

自轉車預選會 首都四月擧行

【新京】體育聯盟新京特別市事務局、爲準備參加本年五月下旬在奉天、撫順舉行之第三回全國實用自轉車五十公里道路競走大會、已預定於四月十八日舉行新京市預選會、望首都自轉車騎手優秀青年們、早日準備參加、而備將來之選手、以期樹立首都之新紀錄、此乃有關於者、時當滿洲人的記錄將得優勝之榮譽、

中央大戲院

北京 富連成班 頭二

新・戲・佈・景・出・現・選・排・全・部・連・台

乾坤鬪法

本院不惜 血本創舉 偉大幻術 豪華佈景 神秘魔術 巧妙變化 擻上舞台

本劇特色列下 大鬧天宮 通天大街 神仙世界 ……

注意 今日開演

急告養雞家各位！

共榮之改秀 白色萊克亭初生雛大供給

詳細書面送呈

本社 奉天市大和區隅田町拾番號 （電二一大〇八五番）

孵化場 奉天省蓋縣熊嶽城 （熊嶽城郵局私書函五號）

共榮產業株式會社

增產裕民 養鷄報國

初生雛 雛成雛大分讓

化見雞生動 招募雛飼

附呈簡易育雛法無經驗者亦可保育養成功

◆飼料貝殼骨粉雞用具藥品等附屬大分讓中

熊嶽城內東三胡同四八號

敬農養鷄場

奉天 漢英女子打字學院招生

一、日滿打字科 四個月卒業隨時入學三月末止
二、商業專修科 六個月卒業四月一日開學
三、各科限國優卒業以上、或同等學力者
四、簡章函索、附郵票六分外城免試入學
五、奉天城內警察署旁路東胡同
六、外城報名隨牛即日入校以便申請並給鋪蓋

關於開催股東會議請屆期出席公告

自翊之件敝院爲報告營業狀況起見特訂於本月二十八日午前十時在本院開催全體股東會議屆期務請出席爲要倘不能出席時對於會議裁決事項即須承認不得發生異議特此函達希即查照

光明電影院代表人張先祖啓

支票遺失聲明

敝人三月十五日以新京盛發銀行三笠町支店滙華大分行照付支票兩頁票號第一八二、一八三號各計國幣二千元不慎遺失除向該行掛失外特此登報聲明無論落何人之手概作無効

周鳳章 啓

奉天吉順絲房 緊要聲明

敝由東京印商品券遺發奉天途中遺失未經蓋章並未貼印紙之空券四百壹枚計自一二五〇一號至一二八〇〇號又自一二九〇一號至一三〇〇〇號拾元者四百枚四三〇一號參拾元者一枚此項空券無論落於何人之手概作廢紙特此聲明作廢

失照聲明

敝等坐落奉天市于洪區牛心街二段門牌地號一七五號所有權人劉紹惠旱田壹千壹百五拾六平方米及一七六號所有權人劉長清旱田壹千壹百拾六平方米（謄照共壹張）於八年七月間由劉紹惠攜帶赴奉市公署地政科換領新執照一時不慎將此所有謄照丟失除向市署聲請外無論落何人手概作無效特此聲明

劉紹惠 劉長清 同啓

聲明作廢

啓者今由哈行三月三日匯奉大該行照付不記名式第四七六號支票一張計壹千七百圓整不慎遺失除向該行掛失止付外無論何人拾得概作無效特此聲明

德順東高福安啓

募人工孵化講習員

康德大街 ……二九番地 ……

贈送 種菜植樹 栽花畫報

要郵票四分 奉天小東街四段百拾號

農林種苗園

印刷機

大通市日新街三二番地

興農實業公司

電話三、二三〇六番

春雛

三一養鷄場

分場 公主嶺西本町二

三一昌記孵化場

募集 人工孵化技術 研究員

第四期研究員第一期通信研究員

閻醫專治咽喉病

發售

閻醫生咽喉金丹

治……紅腫破爛等症 半打二十四付定價拾三元 （本埠郵費）

總發賣本舖 奉天市小西街大什字街南

魁生堂

招募各地代理店 簡章函索即寄

謂、胃素

八主治效能

此藥專治肺虛胃腸消化不良停食積氣吐瀉脹噎膈或多食油膩生冷宿食不化肚腹腹痛汗胃氣痛胃火胃寒反胃腸食凡屬腸胃各病服之特效

製造發賣元

奉天小南門裡

陰華大藥房

電話四一一〇九三

高級初生 奉天雛 價廉 特約

奉天電氣孵化種雞場

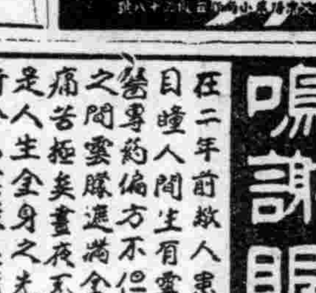

嗚謝眼科聖藥

在二年前敝人患目疾之症初病於左目瞳人間生有雲朦視物不清中外名醫專藥偏方不但無效反而加重二年之間雲朦遮滿全睛而右目已有傳染痛苦極矣晝夜不得安眠敝人想眼目是人生全身之光遺寡可畏傷寸步難行今已雲朦遮滿百治無效恐一生身將成瞽矣祇可聽天由命罷誰想去年秋季經友人介紹德家藥店保目全晴丸透明精藥水專治眼病真如神藥一般效力果大敝人以函購貫三盒藥水兩瓶服後果見奇效連購服數盒雲朦已退收復如初敝人喜之真難以言墨所能形容今雲兒天日功德之大焉因無法圖報特登報鳴謝藉以轉達有患目疾者請速購治愈焉

感謝人 ……董素華

故者敝人幼時讀書用功過度偶患疾時愈時未當注意後經烈害始覺痛苦求醫問藥百治無效幸經友人李君介紹奉天『德家藥店』專門世傳保目全睛丸及造明精藥水兩種成一樂得聞之下託人代購丸藥兩盒藥水一瓶內服外上兩下來攻火自退矣服用後果見神效繼而連購連服病根速出雲翳全散因此我的眼疾完全好了人受恩莫忘登報感謝略表微衷並介紹有患眼疾諸君請嘗試之便知余言之不謬也

債目 ……外埠另加郵費

總售處 奉天市小西寺東 德家藥店

感謝人 ……王化民 啟

治愈目疾之症

感謝 治愈 瘰癧 鼠瘡

撲毒丹

故者鄙人甥女雅貞患鼠瘡瘰癧病九年多初在頸項兩邊長出疙瘩數個有大有小不紅不痛並未在意每逢生氣或上火疙瘩就大連帶前胸腋窩等處均有疙瘩去年春天疼痛甚重潰破三處流濃倘水痛苦已極各處診治未見功效經同事介紹王德堂有（撲毒丹）專治男女鼠瘡特別有效鄙去買來一盒甥女服後大見功效又買一盒藥未吃完疙瘩全消瘡口長平病症全愈鄙甥女患此病九年各種治法花錢若干毫未見效不料想服此藥兩盒將病治愈鄙等感激之餘謹將鄙甥女病愈照片等刊登報端聊申謝意並爲男女瘰癧鼠瘡者介紹焉

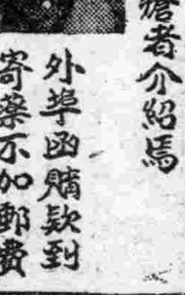

撲毒丹 小盒二十付拾元 大盒三十付拾四元

外埠函購款到 寄藥不加郵費

王德堂 開設奉天大南關中間利長油房胡同 支店奉天北市場登瀛泉東邊路北樓房
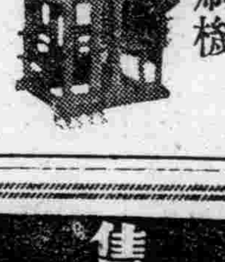
鳴謝人 奉天大東街七五 張煥臣 謹啟